es para tí
la mejor información

PRESENCIA

MATUTINO FUNDADO EL 29 DE MARZO DE 1952
AÑO XXIX- Nº. 8.054- LA PAZ, BOLIVIA, MIERCOLES 3 DE DICIEMBRE DE 1980 - 14 PAGINAS- $b. 4:00.

Plusher de punto blanco

S.S. Juan Pablo II dio a conocer encíclica sobre la misericordia

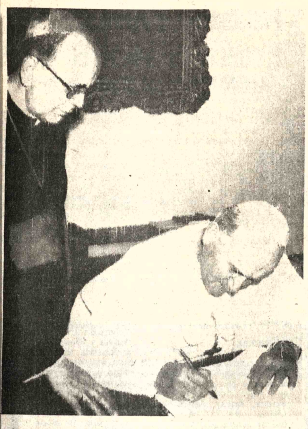

FIRMA SU ENCICLICA.- Ciudad del Vaticano 2 (AP).- El Papa Juan Pablo II firma hoy su encíclica "Rico en Misericordia", en que dice que la Iglesia Católica debe pronunciarse en favor de la misericordia en nombre de toda la humanidad (Radiofoto AP).

CIUDAD DEL VATICANO, 2 (EFE) - La encíclica de Juan Pablo II "Sobre la misericordia divina", publicada hoy martes, es una especie de meditación profética en la cual el Papa quiere alentar a los hombres de hoy, recordándoles que "Dios es rico en misericordia".

Todo el texto está profundamente marcado por el pensamiento y el estilo personales del papa Wojtyla, incluso en sus numerosas repeticiones, características de los escritos pastorales polacos.

El mismo autor situó esta encíclica en la línea del Concilio Vaticano II, y también de su primera encíclica, la "Redemptor Hominis", publicada en marzo de 1979.

"La "Redemptor Hominis", dijo el Papa en su texto de hoy, estuvo dedicada "a la verdad sobre el hombre, verdad que nos es revelada en Cristo, en toda su plenitud y profundidad".

"Una exigencia de no menor importancia —añadió para exponer la finalidad de este nuevo documento—, en estos tiempos críticos y nada fáciles, me impulsa a descubrir una vez más en el mismo Cristo el rostro del Padre, que es misericordioso".

Todo el texto de la encíclica es una meditación, a la vez espiritual y existencial, sobre una frase de San Pablo, en su Carta a los Efesios, frase que da su título al documento.

"Dios —decía San Pablo—, que es rico en misericordia, por el gran amor con que nos amó, y estando nosotros muertos por nuestros delitos, nos dio vida por Cristo".

RESUMEN DEL TEXTO DE LA ENCICLICA

(ANF) - El papa Juan Pablo II ha dado a publicidad una encíclica en la cual revaloriza la virtud de la misericordia en un mundo que la tiene a menos.

Frente al viejo principio "ojo por ojo, diente por diente", y más allá de la justicia, existe la misericordia que es expresión transmitida por Dios ya desde el Antiguo Testamento, en los Evangelios, muy en particular en la parábola del Hijo Pródigo; es también misión de la Iglesia practicarla y promulgarla ante el mundo de hoy.

La misericordia, sostiene el Papa, hará el mundo más humano; la Iglesia debe cumplir esta misión por mandato divino, a ejemplo de Jesús y por su papel en la historia de la humanidad.

"El mundo de los hombres puede hacerse cada vez más humano únicamente si introducimos en el ámbito pluriforme de las relaciones humanas y sociales, junto con la justicia, el 'amor misericordioso', que constituye el mensaje mesiánico del Evangelio".

(Pasa a la página 13)

Gobierno informará sobre la situación económica

Gabinete y CONAL analizaron posibles medidas de carácter correctivo

"El pueblo será informado ampliamente acerca de la situación económica nacional, con el fin de que comprenda en sus justos alcances la proyección de las medidas correctivas que actualmente estudia el gobierno", anunció el Ministro de Informaciones Fernando Palacios. Tal anuncio lo hizo ayer, después de la prolongada reunión que sostuvieron el gabinete y el Consejo Nacional de Asesoramiento y Legislación.

El Presidente Luis García, miembros de la Junta de Comandantes de las Fuerzas Armadas, el Gabinete en pleno y miembros de CONAL se reunieron ayer, a partir de las 7 horas, en dependencias del Comando General del Ejército. La reunión que concluyó hacia las 13 horas, se reanudó aunque en forma más restringida, en la tarde en el Palacio de Gobierno.

Posteriormente, a partir de las 18 horas, se reunió el Gabinete para analizar los temas tratados con CONAL. La reunión de Gabinete consideró también otros puntos de carácter político y administrativo.

La reunión en el Gran Cuartel General de Miraflores tuvo un carácter estrictamente reservado, a su conclusión ninguna de las autoridades que participaron en ella proporcionó información. En la reunión, intervinieron también subsecretarios y equipos técnicos de los ministerios y de instituciones estatales descentralizadas.

En base de los estudios anteriormente efectuados, se discutió y analizó el diagnóstico preparado sobre la situación económica del país. Hubo, además, un análisis de la situación de algunas empresas estatales como YPFB. La crítica situación de éstas, determinó la exposición de criterios sobre las posibles formas de encarar tal situación y aplicar las soluciones necesarias.

Según dijo el Ministro de Informaciones, en la reunión se presentaron informes, siempre vinculados a la situación actual y a sus proyecciones económicas de los sectores de energía, hidrocarburos, finanzas y planeamiento. Tales exposiciones tuvieron por fin la formación de criterios para el planteamiento, en detalle, de las medidas correctivas a la economía nacional.

Afirmó que en la reunión, se había llegado a la conclusión de que no existen actualmente razones para la elevación de artículos y productos de consumo esencial, no justificándose, por tanto, el alza de precios y la escasez de algunos de aquéllos.

REUNION INAUGURAL.- Buenos Aires 2 (AP).- Vista general de la sesión inaugural para la reunión de Cancilleres de la Cuenca del Plata que sesionará aquí hasta el próximo jueves con la participación de los Cancilleres de Argentina, Brasil, Bolivia, Paraguay y Uruguay (Radiofoto AP).

Canciller Cerruto en Buenos Aires

Bolivia destaca solidaridad de los países del Plata con causa marítima

Señaló logros alcanzados por el sistema de la Cuenca del Plata,pero dijo que hay mucho planes por realizar,entre ellos el desarrollo conjunto y la protección a las poblaciones nativ

El Canciller Javier Cerruto Calderón destacó la solidaridad de los países del Plata con Bolivia, en su demanda para reintegrarse, con una salida propia y soberana, a las costas del Océano Pacífico y, al mismo tiempo, se refirió a las grandes posibilidades que ofrece el sistema de la Cuenca del Plata. Entre los programas por realizarse, dijo que había que buscar la forma de protección para la población nativa y esbozó, también, otros planes de integración física entre los países del sistema.

Le correspondió pronunciar un discurso durante el desarrollo de la primera jornada de la undécima reunión de cancilleres, que se efectúa en Buenos Aires con participación de la Argentina, Bolivia, Brasil, Paraguay y Uruguay. La versión de su discurso, fue proporcionada por el Ministerio de Relaciones Exteriores.

PROBLEMA MARITIMO

"Desde la primera reunión de Cancilleres de la Cuenca del Plata celebrada en 1967, en esta misma capital, han transcurrido trece años, lapso que asigna a nuestra institución una madurez y una historia", dijo el Gral. Javier Cerruto a tiempo de agradecer al uruguay la presentación de un proyecto de resolución, aprobado por la Asamblea General de la OEA, que, precisó, interpretaba "la preocupación de los pueblos del hemisferio respecto al problema marítimo de mi país".

Señaló que hay una significación especial para los fines y propósitos de las naciones de la Cuenca del Plata, que la décima Asamblea General de la OEA, hubiera aprobado esa resolución, por la solidaridad de aquellas con "el derecho legítimo y que asiste a Bolivia para lograr su acceso propio y soberano al mar y el levantamiento del largo y agobiante encierro geográfico que padece Bolivia desde hace más de cien años". Agregó que tal significación descansa en la circunstancia de que uno de esos países -Bolivia- se reintegrase al océano Pacífico, lo cual permitiría la vinculación de ambos océanos a través del territorio boliviano.

Dijo que tal realidad toca muy de cerca al destino de Bolivia, "como nudo y nexo de convergencia entre los grandes sistemas económicos y humanos de la América del Sur", agregando que cobran verdadera proyección continental las extensas áreas que estuvieron vinculadas por las corrientes de los grandes ríos.

APROVECHAMIENTO DE RIOS

Al mencionar el inmenso potencial de riqueza y a la consolidación jurídica de un sistema de integración mediante el Tratado de Brasilia, el Canciller boliviano señaló:

En los trece años transcurridos, hemos podido comprobar el ingente caudal de recursos que atesora la Cuenca del Plata. Algo más, no sólo se ha identificado y evaluado dicho potencial, sino que han sido elaborados proyectos de gran envergadura, algunos de los cuales ya están en ejecución.

Debo mencionar con satisfacción lo logrado en varios de estos campos. Señalaré en primer término algo tan estrictamente vinculado a la esencia misma del sistema, como es el aprovechamiento de aguas. La racionalización de cauces, muchas veces erráticos e improductivos, para hacerlos aptos a la navegación y de grande beneficio para la agricultura. Gracias a la acción brasileña y dentro de los lineamientos trazados por el Comité Intergubernamental Coordinador, se ha realizado el balizamiento del río Paraguay desde Corumbá hasta Asunción. Sin duda se trata de un considerable aporte al balizamiento de los ríos navegables del sistema y forma parte del mandato de la Resolución 58 (VII).

Mi país, señor presidente, ha dado ejecución práctica a los principios que orientan a las naciones aquí reunidas, a través de su participación activa en d proyectos que..estamos seguro han de contribuir a una i tegración física más estrecha a un desarrollo socio-económic armónico y equilibrado de l región, en beneficio directo d sus pueblos. Me refiero proyecto de desarrollo de l cuenca del río Pilcomayo, en que Bolivia aúna esfuerzos co la Argentina y el Paraguay, y relativo al desarrollo de la alt cuenca del río Bermejo, con noble país que Vuestra Excelencia representa. Est dos proyectos, me atrevo afirmar constituyen el esfuerz y la decisión más seria de i tegrar efectivamente a tre países miembros del Tratado d la Cuenca del Plata.

Otro tanto debo decir de l regulación de caudales par obras de energía y riegos, tant más valiosas en tiempos com los actuales, en que el mund comienza a sentir el apremio d una creciente demanda d alimentos y de abrigo.

INTEGRACION

Se refirió, seguidamente, a las proyecciones de la in tegración y al pensamiento qu tiene Bolivia sobre ella. Dijo Mi delegación desea hace especial hincapié en el tema d

(Pasa a la página 9

Advertencia a la URSS contra cualquier acción en Polonia

EE.UU. y países del Mercado Común Europeo señalan que una acción soviética tendría "gravísimas consecuencias"

Estados Unidos y los nueve aíses del Mercado Común uropeo advirtieron ayer, en ashington y Luxemburgo, que na interferencia de la Unión oviética en los asuntos internos e Polonia tendría "gravísimas nsecuencias" para las laciones entre Oriente y Occiente y "especialmente entre stados Unidos y la URSS, gún manifestó el vocero de la asa Blanca, Jody Powell.

Los despachos de ashington y Luxemburgo, son s siguientes:

WASHINGTON, 2 (AP).- - l gobierno norteamericano dvirtió hoy a la Unión Soviética e un intento de invadir olonia e intervenir en los suntos internos polacos desaría "muy graves y adversas" nsecuencias para las laciones entre Oriente y Occiente y especialmente entre stados Unidos y la Unión oviética.

Jody Powell, principal cero del Presidente Jimmy rter, dio a conocer la adertencia y dijo a los periodistas e sería "un grave error" que cualquier nación subestimara el deseo y la decisión de Estados Unidos sólo porque el gobierno está en un período de transición entre dos Presidentes.

"Una intervención o invasión a Polonia sería muy grave y adversa para las relaciones entre Oriente y Occidente y en particular entre Estados Unidos y la Unión Soviética", dijo Powell.

"Creo que sería un grave error que cualquier gobierno, en cualquier circunstancia, supusiera que en un período de transición entre una administración y la siguiente, el gobierno norteamericano carece de deseo o habilidad para responder", agregó.

El portavoz se rehusó a especular qué pasos daría Estados Unidos si la Unión Soviética interviniera en Polonia.

Agregó que Carter ha analizado la situación por teléfono con varios dirigentes europeos en los últimos días.

"Es una situación que viene siendo observada de cerca y con preocupación", indicó.

Powell no quiso decir si se ha enviado alguna advertencia a Moscú directamente a través de los canales diplomáticos.

Pero hoy se supo que el Departamento de Estado convocó ayer al Embajador soviético Anatoly Dobrynin a una reunión secreta para que expusiera los puntos de vista de su país en torno a la situación polaca.

Mientras tanto, esta noche, el Secretario de Estado Edmund S. Muskie dijo a los periodistas que los soviéticos parecen darse cuenta de que la intervención militar en Polonia podría ser costosa en cuanto a sus relaciones con Occidente.

"Estoy muy consciente de que los soviéticos están impresionados por el grave costo que ese tipo de acción tendría para ellos y estoy seguro de que van a buscar evitarlo", dijo Muskie.

Indicó que no sabe si las actividades soviéticas cerca de la frontera con Polonia son ejercicios de rutina "o presión sobre el pueblo polaco o algo más que eso. No creo que sea útil especular. La especulación, a veces, se convierte en una profecía auto-complaciente", afirmó.

En su reunión con los periodistas, Powell hizo notar en tono de aprobación que el Mercado Común Europeo dio a conocer una velada advertencia a la Unión Soviética para que no interfiera en los asuntos polacos.

"La declaración de Europa ha sido firme y clara hoy y también es cierto que Polonia está más cerca que Afganistán", dijo Powell.

EN LUXEMBURGO

LUXEMBURGO, 2 (AP).- - El Mercado Común Europeo resolvió hoy otorgar asistencia económica a Polonia, y, en una aparente advertencia a la Unión Soviética, dijo que toda interferencia exterior en los asuntos internos polacos tendría "gravísimas consecuencias".

La promesa y la advertencia estuvieron contenidas en una declaración de los nueve jefes de Estado del Mercado Común, emitida al concluir una reunión cimera de dos días.

(Pasa a la página 9)

ULTIMAS DE LA NOCHE

AMMAN, 2 (LATIN REUTER).- El Rey Hussein de Jordania respondió favorablemente a un mensaje traído por un emisario saudita dirigido a calmar la tensión en la frontera con Siria, dijeron hoy diplomáticos árabes.

El Príncipe Abdullah Ibn Abdulaziz, Comandante de la Guardia Nacional Saudita, conferenció hoy con el Rey Hussein tras haberse reunido con el Presidente sirio Hafez Al-Assad en Damasco, el último fin de semana.

LIMA, 2 (AP).- El Presidente del Senado, Oscar Trelles Montes, rechazó una propuesta para eliminar subsidios a los alimentos y la gasolina en Perú a partir de 1981, y propuso en cambio establecer "tarjetas" que operen como eventuales certificados de pobreza, para que los sectores de menos ingresos compren a precios rebajados.

De aceptarse la sugerencia de Trelles, éste sería la segunda vez en este siglo que los consumidores de este país emplean tarjetas para adquirir alimentos. En 1948, durante un estado de caos político, solo recibieron esas credenciales los miembros del Partido Aprista Peruano.

Apertura del gobierno uruguayo hacia los partidos políticos

MONTEVIDEO, 2 (EFE).- Consejero de Estado Julio ar Espínola, uno de los rectores del proyecto de Constición rechazado en el plebiscito domingo, dijo hoy aquí que didas dadas las condiciones ra una comunicación directa gobierno con los representes de los partidos políticos.

Afirmó que el rechazo plecitario "es el resultado más orable que podía haber rrido, porque ahora vamos a pezar como yo pensé siempre debíamos hacerlo".

"Se reorganizarán los partisobre bases democráticas, elegirán sus autoridades presentativas, ellas podrán ociar, hablar y discutir las evas condiciones políticas de nueva carta".

Para Espínola "ahora estamos en el buen camino, el que debíamos haber recorrido".

Es por ello que "este resultado negativo me resulta positivo, porque nos pone en situación ideal para un acto político como lo es elaborar una Constitución".

"Nos pone en comunicación directa con los representantes de los partidos políticos", resaltó.

En cuanto a los comicios, destacó que los ciudadanos gozaron de todas las garantías, no se registraron incidentes y hubo plena libertad de voto, lo que "demuestra al mundo que en Uruguay hay un gobierno celoso de las libertades cívicas, individuales y políticas".

Entiende que, rechazado el proyecto, sigue rigiendo la Constitución de 1967 con los actos constitucionales modificativos, de acuerdo a lo dispuesto por el acto institucional número dos.

El Primero de septiembre del año próximo, el Consejo de la Nación elegirá al nuevo Presidente de la República, de acuerdo a esas disposiciones, y un nuevo Consejo de Estado como órgano legislativo, por el período 1981-86.

"Pero la conducción política, luego de evaluar la situación, podrá adoptar otras medidas que oportunamente se darían a conocer".

"Hay mucho tiempo por delante, creo que es más práctico esperar que imaginar", puntualizó el Consejero Espínola.

(Pasa a la página 8)

VICTIMA.- Lioni, Italia 2 (AP).- Teresa Caruso, de 80 años, junto a una fogata entre las ruinas de lo que fue su casa en esta aldea destruida por el violento terremoto que sacudió la región sur de Italia. (Radiofoto AP).

Gral. Videla es contrario a bloques políticos o militares

BUENOS AIRES, 2 (LATIN).- El Presidente argentino, Teniente General Jorge Videla, se pronunció hoy contra la formación de bloques políticos o militares que reunan a los países de la Cuenca del Plata.

Videla sostuvo también que se están revelando en la subregión los perfiles " de una verdadera crisis de seguridad", al inaugurar la XI Conferencia de Cancilleres de la Cuenca del Plata, con participación de los Ministros del ramo de Argentina, BOLIVIA, Brasil, Paraguay y Uruguay.

"No hay seguridad porque la irrupción generalizada de la violencia se ha convertido en una forma habitual de presión o acción política , afectando la vida de las personas, la paz interior de muchos Estados, el empleo de capitales y bienes y la normalidad de las transacciones, " afirmó el General Videla.

Pero advirtió que " no son los actos político-militares, en ninguna de sus versiones posibles, hechos aptos para sustentar una actitud conjunta y valedera de las naciones".

En aparente mención a las acciones que debieron desarrollar contra la guerrilla tanto Argentina como Uruguay, Videla expresó que " si es cierto que la violencia y la agresión merecen una respuesta condigna de las naciones que deben combatirla hasta su eliminación, también lo es que esa imprescindible tarea de defensa exige decisiones eminentemente nacionales".

Durante las sesiones de la Conferencia Ministerial, que se prolongarán hasta el jueves, se estudiarán cerca de 20 proyectos de programas bi y multinacionales en las áreas de salud, transportes energía y comunicaciones, dijeron fuentes de la reunión.

También se discutirá el progreso alcanzado en obras hidroeléctricas, actualmente en realización en la frontera de Paraguay, Argentina y Brasil, agregaron.

Al hablar ante la reunión plenaria de ministros, el Canciller de Uruguay, Adolfo Folle Martínez, recordó que una de las principales decisiones adoptadas en Punta del Este, donde se efectuó la Conferencia anterior, fue la de encomendar al Comité Intergubernamental de la Cuenca (CIC) la depuración y la sistematización de las tareas de la Conferencia.

(Pasa a la página 13)

Irak se alista para asalto final contra Khuzestan

BEIRUT, 2 (AP).- El comando militar iraqués anunció hoy que estaba listo para un "asalto final" contra la asediada provincia iraní del Khuzestan, pero el Canciller iraqués dijo que el país también estaba dispuesto a declarar un armisticio y entablar conversaciones de paz.

Irán ha rechazado repetidas veces la doble actitud de fuerza y disposición conciliadora adoptada por Irak, y ha dicho que no hablará sobre un armisticio mientras las fuerzas iraquesas no hayan sido repelidas.

La agencia noticiosa iraquesa atribuyó al Canciller Hammadi la declaración de que la "única solución razonable y práctica" para el conflicto sería un armisticio, la nesociación de una nueva frontera y la retirada de las fuerzas incursoras.

La agencia dijo que la propuesta de Hammadi fue presentada más tarde a los Cancilleres de la Comunidad Económica Europea, cuyos dirigentes asisten a una cumbre en Luxemburgo.

Un vocero del Consejo Supremo de Defensa de Irán, Hojatoleslam Ali Kamahenei dijo a la agencia noticiosa PARS: "Nuestras fuerzas han avanzado hasta posiciones ofensivas, han adoptado la iniciativa y en lo adelante Irán al ataque".

A pesar de las afirmaciones de varios combatientes, fuentes militares occidentales dicen que las posiciones de la línea del frente no han cambiado mucho desde hace cuatro

(Pasa a la página9)

Ministro Arce Gómez: Pacto Andino es manejado por ultraizquierdistas

ASUNCION, 2 (AP).- - El Ministro del terior de BOLIVIA, Coronel Luis Arce Gómez denunció hoy que el Pacto Andino está anejado por "gente de ultraizquierda".

Arce Gómez llegó procedente del Brasil, y reunió con el Presidente paraguayo, General Fredo Stroessner, para considerar temas de terés bilateral.

Interrogado por los periodistas sobre la sición de su país con el Pacto Andino respondque el Pacto no ha cumplido con su objetivo cífico.

Arce Gómez dijo que "se ha vuelto segacionista. Ha entrado en el campo político, Pacto se ha organizado para dar un soporte tico-económico a los países del área y eso no viene cumpliendo. El Pacto Andino está nejado por gente de ultraizquierda y la sición del gobierno boliviano es clara".

"Si ellos", agregó "aceptan que BOLIVIA de en el Pacto Andino para confirmar ese bajo que tanta falta hace a los pueblos latinoamericanos si, pero si quieren darle un cariz político, no. No estamos con eso".

Afirmó que en su país "hay absoluta tranquilidad y el gobierno está estabilizado y el pueblo está dedicado a trabajar", agregando que "no va haber más caos ni anarquía en BOLIVIA".

Sobre la mediterraneidad de su país, dijo Arce Gómez que BOLIVIA mantiene su aspiración de recuperar su salida al Pacífico, considerando dijo que ello "significa para BOLIVIA un pulmón vital".

Agregó que no podía hablar de reanudación de relaciones con Chile, pero señaló que BOLIVIA desea la unidad de todos los países del mundo.

Desvirtuó que algunos miembros de su gobierno estén involucrados en el tráfico de narcóticos y acusó a "cierto sector" de la prensa del Brasil de lanzar "calumnias sin fundamentos".

Obispo de Oruro trajo saludo y bendición de Juan Pablo II

ORURO, 2 (PRESENCIA).- El Obispo de la Diócesis, monseñor René Fernández Apaza, retornó del Vaticano, portando el saludo y la bendición del Papa Juan Pablo II, para Oruro y el país.". La autoridad eclesiástica visitó Roma y el Vaticano en compañía de cinco obispos bolivianos, durante 17 días : La delegación estuvo integrada por monseñor Luis Rodríguez, en su calidad de presidente de la Conferencia Episcopal y su auxiliar; los vicarios apostólicos de Chiquitos y Concepción del oriente.

En entrevista con la prensa local, monseñor Fernández señaló que la parte culminante de la visita al Vaticano fue la audiencia concedida por Su Santidad el Papa Juan Pablo II, a los obispos bolivianos. Monseñor Fernández señaló que el Papa les expresó que "siempre está presente con sus oraciones, en el pueblo boliviano, en especial en el orureño".

Agregó que el Santo Padre "conoce todo lo que ocurre en el país y hay muchas cosas que le ponen pensoso y preocupado; pero espera que todo vaya bien, para felicidad del pueblo boliviano". El Papa le manifestó al Obispo de Oruro: "Transmita Ud. mi saludo y mi bendición al pueblo de Oruro, en especial a los obreros, mineros y trabajadores, lléveles mi bendición".

Monseñor René Fernández, a nombre del pueblo de Oruro, sacerdotes, religiosos y religiosas y de todo el clero, le hizo llegar un respetuoso saludo y la adhesión de la iglesia orureña".

El Obispo presentó su "relación quinquenal", que resume las actividades realizadas durante ese período. Señaló que antes de la audiencia con el Papa, sostuvo charlas con congregaciones sagradas del clero obispos, religiosas de misiones, con el propósito de conseguir cooperación para Oruro. La principal entrevista fue con el representante de la organización MISEREOR en Roma, organismo al que se recurrió hace tiempo, en busca de financiamiento para construir el pabellón de pediatría del hospital general.

Dijo que la falta de planos y estudios postergaba su atención. Añadió: "Espero hablar con las autoridades correspondientes, para agilizar la obtención del apoyo económico necesario".

SUSCRIPCION DE DOCUMENTOS.- El Presidente de la Corporación de Desarrollo de Potosí (CORDEPO) Cnl. Victor López Peña, el representante del Banco de Potosí, Dr. Efraín Alba y el Lic. Eugenio Flores Vargas firman los documentos de participación en la Empresa Editora y Periodística "El Siglo".

Ministro garantiza norm abastecimiento de ceme

SANTA CRUZ, 2 (PRESENCIA). El Ministro de Industria y Comercio afirmó que la provisión de cemento en el país está garantizada, tomando en cuenta la ampliación realizada en las fábricas de cemento de Viacha y Sucre.

Informó que hasta marzo del próximo año se producirá 675 mil toneladas de cemento en todas las fábricas del país, con lo que se espera cubrir los requerimientos internos.

Aquí, últimamente, existe escasez de cemento, lo que paralizó una serie de construcciones y obras de importancia que se venían ejecutando en esta capital.

Explicó el Ministro que se sigue adelante con los proyectos de fábricas de El Puente de Tarija y Sevaruyo en Oruro. Agregó que dentro de 18 meses estarán produciendo. Tarija con capacidad de 60 mil toneladas y Sevaruyo 100.000 toneladas.

Informó que ese Ministerio entregó a la Cámara de Industria y Comercio de Santa Cruz diez mil bolsas para la comercialización y esta manera la espe dicho producto. Alcaldía crucena cu cupo para la fabrica tas.

Sobre el proyec dijo que el gobierno esta obra teniendo e importancia que Santa Cruz. Se re préstamo otorgado proyecto por la Andina de Fomento.

YPFB realizará prospecciones en el Departamento de Oruro

ORURO ,2 (PRESENCIA). Yacimientos Petrolíferos Fiscales Bolivianos, dentro de su plan quinquenal, tiene previsto realizar trabajos de prospección exploratoria, en el departamento de Oruro.;La afirmación está contenida en un oficio de respuesta, enviada por el Ministro de Energía e Hidrocarburos, coronel Lider Sossa Salazar, a la fraternidad "10 de Febrero".

Hace días, la mencionada entidad cívica exhibió al Ministro Sossa Salazar, expresándole que luego de las exploraciones efectuadas hace unos tres años en el departamento, se había abandonado esa actividad, para trasladarla a otros distritos.

La respuesta del Ministro, al presidente de la fraternidad, Abraham Portillo Medina,expresa:

"Me refiero a su atenta nota del 18 de octubre, por la que tiene a bien poner en mi conocimiento, la inquietud de esa entidad sobre la inclusión del departamento de Oruro, en los programas de prospección exploratoria en el bloque andino, dentro del plan quinquenal que tiene YPFB, se tiene programado efectuar trabajos de prospección exploratoria en el bloque andino, dentro del que están comprendidas áreas de interés correspondientes al departamento de Oruro".

Portillo Medina señaló que la respuesta del coronel Sossa Salazar es altamente satisfactoria y que la inclusión de Oruro en el plan de exploraciones de YPFB, es un acto de justicia con el departamento.

CORDECO y CODEBENI coordinan trabajos

COCHABAMBA, 2 (PRESENCIA).- Con gran expectativa, se esperan los resultados de la reunión que realizan desde ayer las autoridades de las corporaciones de desarrollo de Trinidad y Cochabamba, para impulsar el camino que unirá estos dos departamentos.

A las reuniones, que comenzaron con buenos auspicios, asisten representantes del Servicio de Caminos, con quienes se aunarán esfuerzos en procura de hacer efectiva esta obra que fue postergada por muchos años y que podría concretarse en la próxima gestión.

ASISTENTES

A estas reuniones, asisten el presidente de CORDECO Cnl. Augusto Sánchez Valle, el presidente de la Corporación del Beni, Ing. Hans Delien, el director del Servicio de Caminos, ingeniero Jorge Jáuregui Canevaro, y técnicos de estas entidades.

En la reunión se consideran los modos y la política a desarrollarse a fin de lograr el financiamiento respectivo. Se verá la posibilidad de que entidades internacionales puedan dar financiamiento. El camino partirá de Villa Tunari hacia la laguna Arroyo Tiere, muy próxima a Trinidad.

El proyectado camino, que vendría a facilitar el transporte entre los dos distritos, atravesaría importantes zonas y ya fue propuesto el año 1936, por el explorador galés Alcides D'Orbigni y se cree que en esta oportunidad el gobierno dará luz verde a este proyecto que dos pueblos esperan ansiosamente.

Senador Ralph Postom visitará Cochabamba

COCHABAMBA, 2 (PRESENCIA).- El Ministro de Urbanismo y Vivienda, Gral. Arturo Velzaga, llegará mañana a esta capital acompañado por el senador norteamericano Ralph Postom y de una numerosa comitiva, para asistir a varios actos programados para esa visita.

Se dijo que el dignatario de estado procederá a entregar, el jueves, los títulos de los lotes de terreno donados por el gobierno a las familias de los repatriados bolivianos que vivían anteriormente en la Argentina, la ceremonia se efectuará en Pacata Alta

El senador Postom y sus acompañantes, que son representantes de empresas norteamericanas, llegaron el lunes a La Paz en visita no oficial, invitados por el Ministerio de Urbanismo y Vivienda, asistirá al acto de entrega de los mencionados lotes.

Se dijo que, con posterioridad se trasladarán a la región del Chapare y el viernes proseguirán viaje a Santa Cruz.

CONDECORADOS.- El escritor Vicente Terán Erquicia, la profesora Rosalía Carvallo y Beatriz Bultrago de Zuleta fueron condecorados por el Club del Libro "Gesta Bárbara" y por la Mesa Redonda Panamericana, como reconocimiento al trabajo desarrollado en Potosí.

Universidad San Simón legaliza y extiende títulos académicos

COCHABAMBA, 2 (PRESENCIA).- Las autoridades de San Simón informaron que, en forma regular y cumpliendo disposiciones de la Comisión Nacional de Reordenamiento de la Universidad Boliviana, la Universidad de esta ciudad legaliza y extiende a la fecha títulos académicos y diplomas de bachiller.

Se dijo que, de igual forma, San Simón con la autorización de CONRUB, legaliza los títulos en provisión nacional. Se agregó que sin embargo, es necesario hacer notar que no se halla facultada para extender.

Se reiteró que solamente la Comisión Nacional de reordenamiento de la Universidad Boliviana está legalmente facultada para extender los títulos en provisión nacional.

TECNICOS AGRICOLAS

En el Rectorado se informó que San Simón participará en la reunión nacional de técnicos agrícolas que se realizará en Viacha, departamento de La Paz.

Para tal fin, viajó el coordinador de la granja "La Tamborada", Ing. José Grosbergen, quien representará a esta casa de estudios superiores el mencionado evento.

Se dijo que se darán cita en Viacha representantes de 70 firmas importadoras que trabajan en el campo de la agropecuaria, así como entidades nacionales y regionales que fomentan programas agrícolas y delegados de las universidades del país.

Se añadió que en esa reunión se considerarán asuntos relacionados con la situación de la agricultura en Bolivia, desarrollo de programas agrícolas, mecanización y utilización de agroquímicos.

Mons. Rosales agradece a los Padres Agustinos

COCHABAMBA, 2 (PRESENCIA).- El Vicario Capitular de la Arquidiócesis, monseñor Walter Rosales, envió un radiograma al R.P. Guillermo Saeiman, expresándole en nombre del clero, religiosos y fieles, sus congratulaciones por los cincuenta años de la presencia pastoral de los padres agustinos en el país y por la obra realizada, especialmente en este distrito.

El texto de dicha comunicación es el siguiente: "Nombre clero, religiosos, seminario, apostolado laico, fieles esta arquidiocesis, recordando cincuenta años presencia pastoral fecunda entrega docencia Bolivia, particularmente Cochabamba, padres agustinos, expresole reconocido agradecimiento homenaje admiración. Abrazos, Rosales, Vicario Capitular de la Arquidiocesis de Cochabamba".

Electrificarán población de Independencia

COCHABAMBA, 2 (PRESENCIA). El Prefecto del Departamento Tcnl. Javier Pammo Rodrigues, informó que se autorizó la suscripción de un contrato de auto ayuda, para la electrificación de la población de Independencia, capital de la provincia Ayopaya, para lo que se ha dotado del grupo electrógeno y se han efectuado trabajos previos de instalación.

La mencionada autoridad recibió la suma de 50.000 pesos bolivianos, como aporte de la localidad de Independencia y se instruyó que el aporte prefectural sea de 70.000 pesos, para completar el pago de los gastos de instalación.

TOME AMANCAY CARDIACO
Adquiera en Farmacias

Fundación Patiño conv a concurso anual de

COCHABAMBA, 2 (PRESENCIA).- La Fundación Universitaria Simón I. Patiño convocó a los bachilleres bolivianos, de condición modesta, residentes en el país y que hayan terminado el bachillerato en algún colegio, al concurso anual de su centro universitario para la otorgación de becas establecidas en Ginebra, según se informó en esa entidad de Portales.

Se dijo que el objeto fundamental de dichas becas es el de dotar a Bolivia de cuadros profesionales superiores, animados de una clara voluntad de ser útiles a la patria, por lo que el centro universitario acoge cada año a varios jóvenes becarios, a los que proporciona una formación completa en las especialidades más útiles puedan ser para el país.

CARRERAS

Se expresó que este año se dará preferencia a los postulantes que tengan cualquiera de las siguientes carreras: química, física, matemáticas, ciencias de la educación, ciencias sociales o biología.

Los estudiantes una vez escogidos para las becas en Ginebra, van a Suiza para seguir un año de preparación a fin de acostumbrarse al ritmo y manera de estudios europeos, no pudiendo comparase el nivel del bachillerato boliviano con el del europeo.

Se explicó que, durante este año preparatorio, se realiza un esfuerzo particu orientar a los estud los estudios supe afines a sus aspi función de la evalu necesidades de Boli posibilidades de fo centro.

Se indicó qu criptiones de los para las becas se r el 15 de enero de postergablemente dos de la docume querida.

Para postular ser bachilleres, d económica modesta de 20 años de edad de colegios secunda via; poseer excelen secundaria y evid intelectual para se fesión que haya p convicción firme p Bolivia y consagra profesional al de país; estar dotado d salud, que le permi sin riesgo a un nuevo soportar el esfuerzo que el centro exige

Se dijo que las selección se efec primeros días de 1981, en las ciudad bamba y La Pa vigilancia de un re del Centro Universi de Ginebra y estos que durarán varios miten medir las ap telectuales, los co científicos del bac viano.

Laboratorios

LABORATORIOS DE ANALISIS CLINICOS "ROUX"
Dr. RUBEN TEJADA ANDRADE
Análisis de: Sangre en general, bioquímica, orinas, heces. L.C.R. jugos gástricos y duodenal, pruebas de embarazo parasitológicos y bacteriológicos.
Dirección: Edif. MARISCAL DE ZEPITA. Av. Mariscal Santa Cruz N°. 861, Esq. Pasaje peatonal Bloque "A", 2do. piso, Of. 201.
(Entre plazas San Francisco y Pérez Velasco)
Telfs.: Lab. 324528. Dom. 321122. Cas. 2665.

médicos

Dr. GUILLERMO PERES RIVERO
Cirujano General - Vascular
ALEMANIA - EUROPA
Jefe de Residentes (Oberarzt), Bocios, Estómago, Intestinos, Apéndice, Vesicula, Vias Biliares, Páncreas. Tumores, Várices, Cirugia arterial.
Consultorio: Edif. Alborada Piso 12. Tel. 329125. De 14.30 a 18.00 Hrs. Buscamóvil 810136. Domicilio 795309.
MAN SPRICHT DEUTSCH.

Dr. HECTOR RIVERA RODAS
Cirujano Plástico
Especialización Hospital Francés, Instituto Argentino de Diagnóstico y Tratamiento Hospital Dalinde (México).
CIRUGIA ESTETICA, REPARADORA, QUEMADOS, CIRUGIA DE MANO.
Edificio Petrolero (El Prado) SEGUNDO PISO.
Tel. 353331—350461. Hrs. 14.30. Reservar hora.

Dr. RENE COLOMA RECTOR
Médico Cirujano General
Estudios de especialización en Inglaterra, Cirugia de abdómen (vesicula, úlceras, apéndice), hernias, várices y otros.
Consultorio Edif. Alborada, Juan de la Riva, Esq. Loayza 12º. piso. Of. 1203 horas 18 a 20. Teléfono Consultorio 329125. Teléfono domicilio 374893.

Dr. OSCAR VARGAS
Traumatólogo de Niños
Especializado en México
Displasia y luxación de cadera. Fracturas.
Calle Loayza Edif. Mariscal de Ayacucho 7º. Piso.
Atención 17 a 19. Teléfono 365719. Dom. 793878.

Dr. RAUL DURAN DE CASTRO
Pediatra - Neonatólogo
Hospital Calvo Mackenna - Chile
Atiende recién nacidos, lactantes, éscolares, adolescentes.
Consultorio: Edificio Mariscal de Zepita. (Pasaje Peatonal, Casa de la Cultura), Bloque A, primer piso.
MAÑANAS: 10 - 12; TARDES: 17.30 - 20. Teléf. 369771.
Urgencias 371902.

Dr. GUILLERMO SUAREZ TEJADA
Cirujano Urólogo
Cirugia y enfermedades de riñones, vejiga, próstata genitales, venéreas, etc., transtornos urogenitales, de la infancia.
Consultorio: Mercado 996, Esq. Yanacocha 1er. piso. Horas 18 a 20 p.m. Tel. Consultorio 363968. Dom. 784520.

Dr. ALFREDO RAMIREZ TORRICO
Cirujano - Urólogo
Especialización Universidad de Chile, Cirugia, enfermedades de riñones, vejiga, próstata, genitales, infertilidad, venéreas, etc.
Avenida Camacho 1377. Teléfonos: 357219 — 364817.
Consultas horas 14 - 19, sábados 10 - 12.

Dr. HUGO DEL CASTILLO MORALES
Médico Cirujano Otorrinolaringólogo
Atiende enfermedades de oidos, nariz y garganta.
Consultas de 2 - 5 (14 a 17). Consultorio Mercado 1335.
Teléfono 322195 y 784992.

PROFESIONALES

ESPECIALIDADES MEDICO QUIRURGICAS
DIRECCION: AV. 6 DE AGOSTO 2399
ESQ. BELISARIO SALINAS PRIMER PISO
TELEFONOS: 326154-322372
BUSCAMOVIL: 810136 810138
Dr. JAVIER ESTENSSORO LEMAITRE
Medicina Interna
UMSA—EE.UU. Hrs. 17 - 20. Telf. Dom. 328933. BUSCAMOVIL.

Dr. GUIDO VILLAGOMEZ ROIG
Gastroenterología
UMSA—JAPON — ARGENTINA. Hrs. 17.30 - 20.00. Telf.: Dom. 327036 BUSCAMOVIL.

Dr. ADRIAN SAINZ GUTIERREZ
Cirugía General y Digestiva
USFX — ESPAÑA. Hs. 17 - 20. Telef. Dom. 790866.

Dr. JUAN CARLOS CRUZ VARGAS
Traumatología - Ortopedia
UMSA—BRASIL. Hrs. 17 - 20. Telef.: Dom. 327715 BUSCAMOVIL.

Dr. RAMON LLOBET MAC GAVIN
Cardiología
USFX — EE.UU. Hrs. 14.30 - 19. Telef.: Dom. 373605 BUSCAMOVIL.

Dr. JOAQUIN ARCE LEMA
Neurología Neurocirugía
UMSA—GRAN BRETAÑA. Hrs. 14.30 - 18 BUSCAMOVIL.

Dr. IGNACIO ALURRALDE JUAREZ
Hematología - Laboratorio Clínico - Hemoterapia
UMSA—BOLIVIA. Hrs. 8.30 - 12.30 y 14.30 - 21. Telf.: Dom. 365396. BUSCAMOVIL.

Dr. VICTOR CALDERON CALDERON
Ginecología - Ecografía
UMSA—BRASIL. Hrs. 9 - 12. Telf. Dom. 320801. BUSCAMOVIL.

Dr. RAUL AUGUSTO ALIAGA MONROY
Cirugía Plástica y Reconstructora
UMSA—BRASIL. Profesor IVO PITANGUY. Hrs. 14.30 - 18. Telf. Dom. 370767.

Dr. GREGORIO ARAMAYO DIEZ DE MEDINA
Psiquiatría
UMSA—MEXICO. Hrs. 18 - 20. Telf. Dom. 792458.

Ps. JORGE BLANCO KRASNIK
Psicologia Clínica
UCB—BOLIVIA. Hrs. 14.30 - 18. Telf. Dom. 323974.

Dr. JAIME PEREZ LARA
Medicina Física Rehabilitación
UMSA—BOLIVIA. Hrs. 9 - 12 y 15 - 19. Telf. Dom. 322032.

Dr. RAMIRO DE LA ROCHA CARDOZO
Urología
UMSA — EE.UU. Hrs. 14.30 - 18. Telf. Dom. 783256. BUSCAMOVIL.

Dr. JAVIER ESCOBARI CARDOZO
Pediatría - Neurología Infantil
U. de Chile Hrs. 15 a 18. Telf. Dom. 786180 - BUSCAMOVIL.

Sr. JOSE BARJA CARBALLO
Rayos X
Técnico Radiólogo

Dr. RIGOBERTO MENA MORALES
Odontólogo Especialista
Cirugía Buco Maxilo Facial
Prótesis- Rayos X
Cirugia del Tercer Molar inferior- Fracturas de los Maxilares - Malformaciones - Promentonismo - Tumores.
Consultorio: Pasaje de la Casa de la Cultura "EDIFICIO LIBERTAD" Of. N°. 705 Teléfono: 327636
Casilla 2307.

"POLICONSULTORIO ALAMEDA"
MEDICOS ESPECIALISTAS
EDIFICIO ALAMEDA (PRADO) PLANTA BAJA OFICINA 11
TELEFONO Nº. 366657

Dr. JORGE RIOS ARAMAYO
Pediatra Neonatólogo
Recién nacidos - Niños - Adolescentes
Especialización: Córdoba - Argentina. Postgrado Docente Asistencial - Catedra Pediatria.
Consultas: NUEVO HORARIO: Lunes - Sábado 11—12. Lunes - Viernes 2—8.
Consultorio 366657. Domicilio 355296.
Urgencias Buscamóvil 810136—38.

Dr. GERARDO ANTEZANA ALVESTEGUI
Enfermedades del Corazón
Especialista en enfermedades de la Altura: Cardiopatias Congénitas, adquiridas, Diagnóstico—tratamiento de enfermedad de Chagas. Electrocardiograma. Esfuerzo.
Especialidad: Francia México.
Teléfonos: 366657—784128.

Dr. FELIX DELGADO MERCADO
Internista Gastroenterología Endoscopia Digestiva
Especialización: Buenos Aires - Argentina.
Enfermedades Aparato Digestivo-Esófago. Estómago-Intestinos-Higado-Vesicula-Páncreas-Nutrición. Gastroduodenoscopia Colonoscopia.
Consultas: 17—20. Teléfonos: Consultorio 366657. Domicilio 312371.

Dr. ALEXIS PRIETO MURILLO
Urólogo
Instituto de Urologia de Barcelona.
Riñones-Vejiga-Próstata-Genitales.
Consultas 2—5. Teléfono Domicilio 342783.

Dr. RUBEN ILLANES PATZI
Traumatología
Rehabilitación - Fisioterapia
Fracturas-Luxaciones-Reumatismos-Deformidades osteoesqueléticas-Enfermedades: Articulares. Musculares. Paralíticas. Niños—Adultos.
Lunes a viernes. Horas 16—19. Emergencias 366657—373542.

Dr. JAVIER PABON ALIAGA
Gastroenterólogo
Tokio-Japón
Enfermedades del Estómago, Intestino, Hígado, Vesicula, Páncreas, Gastritis, Ulcera Gastroduodenal, Diarrea, Estreñimiento, Parásitos. Endoscopia Digestiva.
Consultorio 366657. Domicilio 340603. Atención 17—20.

Dr. ADOLFO VALENCIA ZAPATA
Neumólogo
Especialización: México.
Enfermedades Broncopulmonares. Insuficiencia Respiratoria.
Teléfonos: Consultorio 366657. Domicilio 355827.

Dr. FREDDY OROPEZA PEREYRA
Internista Gineco-Obstetra
U.B.M.S.A. México.
Atención 9—12 a.m. Reservar Hora 366657. Emergencias 810136.

POLICONSULTORIO ALAMEDA
EDIFICIO ALAMEDA (PRADO)

Dr. SIMON PALACIOS
Médico de Quemados
Tratamiento del gran quemado, cirugia plástica y cosmética, cara, mamas, abdomen, corrección de cicatrices, malformaciones.
Mercado N°. 996 esq. Yanecocha. Telf. 363968. Horario 14 a 18.

Dr. RAFAEL ORIHUELA NICOLAU
Cirujano Urólogo
Especialización Hospital Saint Joseph y Clinica Médico Quirúrgica de la Porte de Choisy PARIS. Afecciones de prostata, riñones, vejiga, genitales, enfermedades venéreas, etc., Av. Arce, Edificio Montevideo 2°. piso, Hrs. 18.15 a 20.

CAMBIO CONSULTORIO
Dr. JESUS CORTES LAGRAVA
Cirujano - Oncólogo
México - EE.UU.
Diagnóstico oportuno TUMORES, Piel, Cabeza,Cuello, MAMA, GINECOLOGICOS, Digestivo, QUIMIOTERAPIA.
Edificio Banco Boliviano Americano 3er. Piso Teléfono 324807 Hrs. 17-19.

Dra. AMPARO AZCUI
Ginecología Obstetricia
Cirugia ginecológica, enfermedades de mam tos, planificación familiar, diagnóstico pre cáncer.
Consultorio: edificio Alameda planta baja, of Horas 14 - 19. Teléfonos 366319. Domicilio 79368

Dra. RUTH MALDONADO BAL
Médica - Cirujano
Ginecología - Obstetricia
Flujos vaginales anormales. Hemorragias. TUM MAMARIOS. ESTERILIDAD CONYUGAL nificación familiar. Menopausia. EXAMEN MATRIMONIAL. PRENATAL. PARTO. Orie sexual de la pareja.
Consultorio: Plaza Venezuela, Edificio Herrmar 17. Tardes: 13.30 a 19.30. Teléfono 350040. RESE HORA.

Dr. JUAN MARCO R.
Médico Cirujano
Cirugía Estética y Reparador
Nariz, Oreja, Párpados, Arrugas, Labios, Cic Senos, Abdomen. Viruela, Quemados y secuelas CIRUGIA GENERAL: Várices, Apéndice, Est Vesicula, Intestinos, Hernias, Bocio, Tumores, Ginecológica.
Consultorio: Yanacocha 300. (Nuevo Edificio A 1er. Piso - Oficina 101 - Telef. 322303. Dom. Consulta 4 - 7 p.m.

psicólogos

CONSULTORIOS PSICOLOGICOS
Lic. GUIDO AGUILAR S.
Lic. RAUL BOHRT P.
Lic. JOSE E. CANDIA
Lic. BLANCA G. DE LEBL
ORIENTACION - DIAGNOSTICO
TRATAMIENTO SIN DROGAS
Atención todo el dia. Reservar hora Telf. 322950. Av de Octubre 2463. (Plaza Avaroa).

abogad

ABOGADOS ASOCIADOS
Dres. RAMIRO ARZABE
ALFONSO PALAZUELOS
Consultas judiciales, Civiles, Familiares, Pena Tributarias, Mercantiles. Laborales, Administrati Constitución Sociedades, Recursos ordinarios, extra dinarios.
YANACOCHA 300. Edificio Asbún Nuevo.
OFICINA 104. Casilla 3857. Teléfono 355334.

HECTOR ESCOBAR ANAYA
Abogado
Atiende asuntos civiles, penales, de familia, trab transportes. Ejecución de Cheques y letras.
Compra—venta de inmuebles y vehículos
BUFETE: Comercio 819 Telef. 329032 Casilla 5179

Dr. BENJAMIN MIGUEL
Abogado
Asesoria y Consultoria Juridica.
Potosi 876, 1er. Piso, Oficina 1. Teléfono 328475 - 2296.

Dr. LIGNELDO MENACHO VIERA
ABOGADO
Asesoría Jurídica
y Práctica General
English Spoken
Estudios post grado Universidad de Nueva York. E Vocal de Corte Superior de Justicia. Casilla 446. T léfono 23587, Santa Cruz de la Sierra.

Dr. LUIS OSINAGA VELASCO
Abogado en Santa Cruz de la Sierra
BUFETE: Calle Ayacucho esquina Velasco, Edifi Santa Cruz. Of. 103. primer piso, Casilla 487. Teléfon 35109—30146.

PRESENCIA
Huáscar Cajías K.
Director Gerente: Armando Mariaca V.
Jefe de Redacción: Mario Maldonado V

La política de los subsidios

Por Hugo Argote Argote

ntrabando y aranceles

lema, que ya es antiguo, es continuamen-ado porque toca a realidades permanen-roblemas que todavía no hemos podido

emos partir de lo que todos saben: el andista busca ganancias. Los altos es les dan la oportunidad y la tentación eguirlas. Por eso, el contrabando opera mentos en aquellas líneas en que es-competir ventajosamente con los precios nte vigentes en un país. Tal ocurre, por entre nosotros, con quienes traen os automotores o aparatos electrónicos y nes exportan gasolina fuera de los con-egulares.

algunos aspectos en que bajar los -rendida que muchos consideran a no ha de ocasionar beneficios o sal-contrabando. Tal ocurre, por ejemplo, la tecnología extranjera permite pro-arato y de alta calidad mientras los os nacionales equivalentes son caros y ractivos. También ocurre cuando, por cambios internacionales falsos, otros rinan la posibilidad de que sus produc-n muy baratos, si se adquieren en el negro y se exportan a esos bajos artificiales; tal sucedía, por ejemplo, ace, poco con las mercaderías argen-

o en gran parte de los otros casos, los es pueden ser un medio idóneo para r el contrabando; pero sí son injus-mente altos resultan al fin y al cabo, iales para el fisco y para los impor-que operan dentro de los marcos de la

quienes se ilusionan pensando que al s aranceles elevarán proporcionalmente esos fiscales. Por el contrario, lo que s, como la experiencia enseña, la po-de bajar tales ingresos. Citemos un tual, el de los automóviles: el fisco no ha , durante años, impuestos arancelarios es de vehículos importados de con-o; en cambio, aranceles más bajos n llevado a la importación legal y a ar los ingresos fiscales. Eso ocurre en rubros, sobre todo en nuestro país don-arecer, no estamos suficientemente ados para prevenir y reprimir el con-ercio. Estos hechos prueban que, salvo uy especiales, los altos aranceles no an al fisco.

o problema, más grave, es el de la ión que ellos deben brindar a la industria necesitada de especial apoyo sobre sus panos iniciales. Cabe hacer notar cualquier medida arancelaria excesivos casi siempre, al contrabando que a una competencia mucho más ruinosa, rtículos nacionales similares, que la ción legal con aranceles menores.

o este no es asunto que haya de tratarse ra. Hay casos extremos en los que puede se que el pueblo, que no tiene culpa, e soportar el peso de altos precios sólo hay aranceles elevados destinados a r industrias ineficientes. Pero, en otros a protección es necesaria y justa, si se ne dentro de los límites racionales.

de luego, no tratamos aquí de impor-calificables de suntuarias, tan poco as para un país pobre como el nuestro y cuentes problemas en su balanza de

lo anterior indica la necesidad, no sólo eniencia, de encarar este asunto de los es, como uno de los medios más eficaces char contra el contrabando. Un amplio en el que intervengan comerciantes, ales y autoridades, es el que llevará a clusiones más adecuadas para el país. es asunto cuya consideración pueda ser

to más si, de por medio, no se hallan sólo nes económicas sino también morales: el ando no sólo es en sí mismo algo ilegal nte de corrupción en amplia escala.

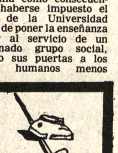

CUMENTOS HISTORICOS

Centenario de la guerra del Pacífico

censos de bolivianos en Perú

O DE LA GUERRA
ptiembre 19 de 1882.
ndo que el señor división de los Bolivia, don Juan a, ilustró con su mportamiento y Valerio de la historia de nidad en la batalla e la Alianza el 26 de ; y que el Perú de- sur memoria; e siempre como s soldados de la pa-

rese como vivo en el Perú al General don Pérez y pase de ista de comisario en artillería, debiendo nte General de este r aquél cuando sea la siguiente forma: en el corazón de los

ese y comuníquese. S.E.

O DE LA GUERRA
ptiembre 19 de 1882.
otorios los méritos para ante la nación señor General don mpero, Presidente al de la República y debiendo ser la más adecuada able el noble y comportamiento que General en Jefe nido en la batalla de la Alianza, el 26 de 880.

uelve:

nse a nombre de la pachos de General de ejército del Perú al ñor don Narciso

quese, regístrese y al próximo Con-

S.E.

O DE LA GUERRA
ha, septiembre 19 de

do:
distinguido y deno-

dado comportamiento del General de brigada del ejército de Bolivia, don Eliodoro Camacho, en la batalla del Campo de la Alianza, el 26 de mayo de 1880, como Comandante en Jefe del referido ejército, lo hace acreedor a la gratitud del país.

Se resuelve:

Expídanse a nombre de la nación despachos de General de brigada del ejército del Perú al señor General don Eliodoro Camacho.

Regístrese, comuníquese y dése cuenta al próximo Congreso.

Rúbrica de S.E.

Velarde.

MINISTERIO DE LA GUERRA

Arequipa, septiembre 19 de 1882.

Considerando:

Que el distinguido comportamiento del sargento mayor de infantería del ejército de Bolivia, don José Manuel Pando, en la batalla del Campo de la Alianza, el 26 de mayo de 1880, lo hace acreedor al reconocimiento del país.

Se resuelve:

Expídanse, a nombre de la nación, despachos de teniente coronel efectivo del ejército del Perú al sargento mayor don Luis Gelabert.

Regístrese, comuníquese y dése cuenta al Congreso.

Rúbrica de S.E.

Velarde.

ASCENSO GENERAL POR LA BATALLA DE TACNA

Arequipa, septiembre 28 de 1882.

Teniendo en consideración los méritos y distinguido comportamiento en la batalla de Tacna, el 26 de mayo de 1880, y que no han recibido ningún ascenso desde esa fecha, los jefes y oficiales expresados en el cuadro adjunto, confiéreseles a todos, desde la clase de teniente coronel a teniente inclusive, el grado de la clase inmediata, y a los subtenientes la efectividad de dicha inmediata clase; y por cuanto el Ejecutivo no está facultado para ascender a generales ni coroneles efectivos téngase presente a los que se encuentran con iguales derechos que los ascendidos para cuando en la República se reúna el primer Congreso.

Expídanse los correspondientes despachos.

Expídanse, a nombre de la nación, despachos de coronel efectivo de infantería del ejército del Perú al ciudadano de Bolivia señor don César Sevilla.

Regístrese, comuníquese y dése cuenta al Congreso

Rúbrica de S.E.

Velarde

MINISTERIO DE LA GUERRA

Arequipa, septiembre 19 de 1882.

Considerando:

Que el distinguido comportamiento del sargento mayor de infantería del ejército del Uruguay, al servicio del de Bolivia don Luis Gelabert en la batalla del Campo de la Alianza, el 26 de mayo de 1880, le hace acreedor al reconocimiento del país.

Se resuelve:

Expídanse, a nombre de la nación, despachos de teniente coronel efectivo del ejército del Perú al sargento mayor don Luis Gelabert.

Regístrese, comuníquese y dése cuenta al Congreso.

Rúbrica de S.E.

Velarde.

MINISTERIO DE LA GUERRA

Arequipa, septiembre 19 de 1882.

Considerando:

Que el distinguido comportamiento del ciudadano de la República de Bolivia don César Sevilla, y los importantes servicios que ha prestado al país y ejércitos peruanos en los diferentes destinos oficiales que desempeñaba en su patria, y que es un deber de estricta justicia darle una prueba de especial reconocimiento,

Se resuelve:

Encíclica del Papa Juan Pablo II sobre la Misericordia Divina

VENERABLES HERMANOS, AMADÍSIMOS HIJOS E HIJAS: ¡SALUD Y BENDICION APOSTOLICA!

I

QUIEN ME VE A MI, VE AL PADRE (cfr. Jn 14,9)

1. REVELACION DE LA MISERICORDIA

"Dios rico en misericordia" (1) es el que Jesucristo nos ha revelado como Padre: cabalmente en su Hijo, en sí mismo, nos lo ha manifestado y nos lo ha hecho conocer (2). A este respecto, es digno de recordar aquel momento en que Felipe, uno de los doce apóstoles, dirigiéndose a Cristo, le dijo: "Señor, muéstranos al Padre y nos basta"; Jesús le respondió: ¿Tanto tiempo ha que estoy con vosotros y no me habéis conocido? El que me ha visto a mí ha visto al padre" (3). Estas palabras fueron pronunciadas en el discurso de despedida, al final de la cena pascual, a la que siguieron los acontecimientos de aquellos días santos, en que debía quedar corroborado de una vez para siempre el hecho de que "Dios, que es rico en misericordia, por el gran amor con que nos amó, y estando nosotros muertos por nuestros delitos, nos dio vida por Cristo" (4).

Siguiendo las enseñanzas del Concilio Vaticano II y en correspondencia con las necesidades particulares de los tiempos en que vivimos, he dedicado la Encíclica **Redemptor Hominis** a la verdad sobre el hombre, sobre lo que no es revelada en Cristo, en toda su plenitud y profundidad. Una exigencia de no menor importancia en estos tiempos críticos y nada fáciles, me impulsa a descubrir una vez más en el mismo Cristo el rostro del Padre, que es "misericordioso y Dios de todo consuelo" (5). Efectivamente, en la Constitución **Gaudium et Spes** leemos: "Cristo, el nuevo Adán..., manifiesta plenamente al hombre al propio hombre y le descubre la sublimidad de su vocación"; y esto lo hace "en la misma **revelación del misterio del padre y de su amor**" (6). Las palabras citadas son un claro testimonio de que la manifestación del hombre en la plena dignidad de su vocación encuentra su fuente y su modelo en Cristo, en su misterio —no sólo conceptual, sino también íntegramente existencial— a Dios. El hombre y su vocación suprema se descubren en Cristo **mediante** la revelación del misterio del Padre y de su amor".

Por esto mismo, es conveniente ahora que volvamos la mirada a este misterio: lo están pidiendo los hombres, las experiencias de la Iglesia y del hombre contemporáneo; lo exigen también las invocaciones de tantos corazones humanos, con sus sufrimientos y esperanzas, sus angustias y expectación. Si es verdad que todo hombre es en cierto sentido la vía de la Iglesia —como dije en la encíclica **Redemptor Hominis**—, al mismo tiempo el Evangelio y toda la Tradición nos están indicando constantemente que hemos de recorrer esta vía con todo hombre, tal como **Cristo la ha trazado**, es decir, como camino al Padre junto con su amor (7). En Cristo Jesús, toda vía hacia el hombre, cual le ha sido confiado de una vez para siempre a la Iglesia en el mutable contexto de los tiempos, es simultáneamente un caminar al encuentro con el Padre y su amor. El Concilio Vaticano II ha confirmado esta verdad según las exigencias de nuestros tiempos.

Cuanto más se centre en el hombre la misión desarrollada por la Iglesia, cuanto más sea, por decirlo así, antropocéntrica, tanto más debe corroborarse y realizarse teocéntricamente, esto es, orientarse al Padre en Cristo Jesús. Mientras las diversas corrientes del pasado y presente del pensamiento humano han sido y siguen siendo propensas a dividir e incluso contraponer el teocentrismo y el antropocentrismo, la Iglesia en cambio, siguiendo a Cristo, trata de unirlas en la historia del hombre de manera orgánica y profunda. Este es también uno de los principios fundamentales, y quizás el más importante, del Magisterio del último Concilio. Si pues en la actual fase de la historia de la Iglesia nos proponemos como cometido preminente actuar la **doctrina** del gran Concilio, debemos en consecuencia volver sobre este principio en fe, con mente abierta y con el corazón. Ya en mi citada encíclica he tratado de poner de relieve que el ahondar en el misterio de la Redención es tarea de la conciencia de la Iglesia, fruto del mismo Concilio, debe abrir más ampliamente nuestra inteligencia y nuestro corazón a Cristo mismo. Hoy quiero añadir que la apertura a Cristo por el cuanto Redentor del mundo "revela plenamente el hombre al mismo hombre", no puede llevarse a cabo de otra manera que a través de una referencia cada vez más madura al Padre y a su amor.

2. ENCARNACION DE LA MISERICORDIA

Dios, que "habita una luz inaccesible", (8) habla a la vez al hombre en el lenguaje de todo el cosmos: "en efecto, desde la creación del mundo, lo invisible de Dios, su eterno poder y divinidad, son conocidos mediante las obras" (9). Este conocimiento indirecto e imperfecto, obra del entendimiento que busca a Dios por medio de las criaturas a través del mundo visible, no es aún "visión del Padre". "A Dios nadie lo ha visto", escribe San Juan para dar mayor relieve a la verdad, según la cual "precisamente el Hijo unigénito que está en el seno del Padre, ése le ha dado a conocer" (10). Esta "revelación" manifiesta a Dios en el insondable misterio de su ser —uno y trino— rodeado de "luz inaccesible" (11). No obstante, mediante esta "revelación" de Cristo conocemos a Dios, sobre todo a través de "obras realizadas por él"; tales perfecciones se hacen **visibles en Cristo** por **Cristo**, a través de sus acciones y palabras y, finalmente, mediante su muerte en la cruz y su resurrección.

De este modo en Cristo y por Cristo, se hace también particularmente visible Dios en su misericordia, esto es, se pone de relieve el atributo de la divinidad, que ya el Antiguo Testamento lo atribuyó con diversos conceptos y términos, definió "**misericordia**". Cristo confiere un significado definitivo a toda la tradición véterotestamentaria de la misericordia divina. No sólo habla de ella y la explica usando semejanzas y parábolas, sino que además, y ante todo, **el mismo la encarna y personifica. El mismo es, en cierto sentido, la misericordia.** A quien la ve y la encuentra en él, Dios se hace contemporáneo y se revela como Padre "rico en misericordia" (13).

La mentalidad contemporánea, quizás en mayor medida que la del hombre del pasado, parece oponerse al Dios de la misericordia y tiende además a orillar de la vida y arrancar del corazón humano la idea misma de la misericordia. La palabra y el concepto de "misericordia" parecen producir una cierta desazón en el hombre, quien gracias a los adelantos tan enormes de la ciencia y de la técnica, como nunca fueron conocidos antes en la historia, se ha hecho dueño y ha dominado la tierra mucho más que en el pasado (14). Tal dominio sobre la tierra, entendido tal vez unilateral y superficialmente, parece no dejar espacio a la misericordia. A este respecto, podemos sin embargo recurrir de manera provechosa a la imagen "de la condición del hombre en el mundo contemporáneo", tal cual es delineada al comienzo de la Constitución **Gaudium et Spes**. Entre otras, leemos allí las siguientes frases: "De esta forma, el mundo moderno aparece a la vez poderoso y débil, capaz de lo mejor y lo peor, pues tiene abierto el camino para optar por la libertad y la esclavitud, entre el progreso o el retroceso, entre la fraternidad o el odio. El hombre sabe muy bien que está en su mano el dirigir correctamente las fuerzas que él mismo ha desencadenado y que pueden aplastarle o salvarle" (15).

La situación del mundo contemporáneo pone de manifiesto no sólo transformaciones tales que hacen esperar en un futuro mejor del hombre sobre la tierra, sino que revela también múltiples **amenazas**, que sobrepasan con mucho las hasta ahora conocidas. Sin cesar de denunciar tales amenazas en diversas circunstancias (como en las intervenciones ante la ONU, la UNESCO, la FAO y en otras partes) la Iglesia debe asumirlas al mismo tiempo como tarea propia y hacerlas suyas a la luz de la verdad recibida de Dios.

Revelada en Cristo, la verdad acerca de Dios como "Padre de la misericordia", (16) nos permite "verlo" especialmente cercano a todo hombre; sobre todo cuando sufre, cuando está amenazado en el núcleo mismo de su existencia y de su dignidad. Debido a esto, en la situación actual de la Iglesia y del mundo, en muchos hombres y ambientes cristianos guiados por un vivo sentido de fe se dirigen, yo diría casi espontáneamente, a la misericordia de Dios. Ellos son ciertamente impulsados a hacerlo por Cristo mismo, el cual, mediante su Espíritu, actúa en lo íntimo de los corazones humanos. En efecto, revelado por Cristo el misterio de Dios "Padre de la misericordia" constituye, en el contexto de las actuales amenazas contra el hombre, como una llamada singular dirigida a la Iglesia.

En la presente Encíclica deseo acoger esta llamada; deseo recurrir al lenguaje eterno —y al mismo tiempo incomparable por su sencillez y profundidad— de la revelación y de la fe, para expresar precisamente con él una vez más, ante Dios y ante los hombres, las grandes preocupaciones de nuestro tiempo.

En efecto, la revelación y la fe nos enseñan no tanto a meditar en abstracto el misterio de Dios, como "Padre de la misericordia", cuanto a recurrir a esta misma misericordia en el nombre de Cristo y en unión con El. ¿No nos dice quizá Cristo que nuestro Padre, que "ve en secreto", (17) espera, se dirija que continuamente, que no-sotros recurriendo a El en toda necesidad, escrutemos cada vez más su misterio: el misterio del Padre y de su amor? (18).

Deseo pues que estas consideraciones hagan más cercano a todos el misterio y que sean al mismo tiempo una vibrante llamada de la Iglesia a la misericordia, de la que el hombre y el mundo contemporáneo tienen tanta necesidad, y tienen necesidad, aunque con frecuencia no lo saben.

II

MENSAJE MESIANICO

3. CUANDO CRISTO COMENZO A OBRAR Y ENSEÑAR

Ante sus conciudadanos en Nazaret. Cristo hace alusión a las palabras del profeta Isaías: "El Espíritu del Señor está sobre mí, porque me ungió para evangelizar a los pobres; me envió a proclamar a los cautivos la libertad, a los ciegos la recuperación de la vista; para poner en libertad a los oprimidos, para anunciar un año de gracia del Señor" (19). Estas frases, según san Lucas, son su **primera declaración mesiánica**, a la que siguen los hechos y palabras conocidos a través del Evangelio. Mediante tales hechos y palabras, Cristo hace presente al Padre entre los hombres. Es altamente significativo que estos hombres sean en primer lugar los pobres, carentes de medios de subsistencia, los privados de libertad, los ciegos que no ven la belleza de la creación, los que viven en aflicción de conciencia por causa de la injusticia social, y finalmente los pecadores. Con relación a éstos especialmente, Cristo desencadenado y sobre todo en signo legible de Dios que es amor; se hace signo del Padre. En la imagen visible, al igual que los hombres de aquel entonces, también los hombres de nuestros tiempos pueden ver al Padre.

Es significativo que, cuando los mensajeros enviados por Juan Bautista llegaron donde estaba Jesús para preguntarle: "¿Eres tú el que ha de venir o tenemos que esperar a otro?" (20), El, recordando el mismo testimonio con que había inaugurado sus enseñanzas en Nazaret, haya respondido: "Id y comunicad a Juan lo que habéis visto y oído: los ciegos ven, los cojos andan, los leprosos quedan limpios, los sordos oyen, los muertos resucitan, los pobres son evangelizados" (21), añadiendo diciendo: "y bienaventurado quien no se escandaliza de mí" (21).

Jesús, sobre todo con su estilo de vida y con sus acciones, ha demostrado cómo **en el mundo en que vivimos está presente el amor**, el amor operante, el amor que se dirige al hombre y abraza todo lo que forma su humanidad. Este amor se hace notar particularmente en el contacto con el sufrimiento, la injusticia, la pobreza; en contacto con toda la "condición humana" histórica, que de distintos modos manifiesta la limitación y la fragilidad del hombre, bien sea física, bien sea moral. Ciertamente el modo y el ámbito en que se manifiesta el amor es llamado "misericordia" en el lenguaje bíblico.

Cristo pues revela a Dios que es Padre, que es "amor", como dirá san Juan en su primera carta, (22) revela a Dios "rico en misericordia", como leemos en san Pablo. (23). Esta verdad, más que tema de reflexión, constituye una realidad que Cristo nos ha hecho presente. **Hacer presente al Padre y su amor y misericordia** es en la conciencia de Cristo mismo la prueba fundamental de su misión de Mesías; la confirman las palabras pronunciadas por El primeramente en la sinagoga de Nazaret y más tarde ante sus discípulos y ante los enviados por Juan Bautista.

En base a tal modo de manifestar la presencia de Dios que es padre, amor y misericordia, Jesús hace de la misma misericordia uno de los **temas** de su **enseñanza** y de su **predicación**. Como de costumbre, también aquí enseña preferentemente en **parábolas**, debido a que éstas expresan mejor la esencia misma de las cosas. Baste recordar la del hijo pródigo (24) o la del buen Samaritano (25) y también —como contraste— la parábola del siervo inicuo (26). Son muchos los pasos de las enseñanzas de Cristo que ponen de manifiesto la misericordiosa bajo un aspecto siempre nuevo. Basta tener ante los ojos al Buen Pastor en busca de la oveja extraviada (27) o la mujer que barre la casa buscando la dracma perdida (28). El evangelista que trata con detalle estos temas en las enseñanzas de Cristo es san Lucas, cuyo evangelio ha merecido ser llamado "el evangelio de la misericordia".

Cuando se habla de la predicación de Cristo, un problema de capital importancia por lo que se refiere al significado de los términos y al contenido, versa sobre todo **del concepto de "misericordia" (en su relación con el concepto de "amor"**. Conocemos esos contenidos es la clave para entender la realidad misma de la misericordia, en el modo en que realmente nos importa. No obstante, antes de dedicar ulteriormente una parte de nuestras consideraciones a este tema, es decir, antes de establecer el significado de los vocablos y el contenido exacto del concepto de "misericordia", es necesario constatar que Cristo, al revelar el amor-misericordia, exige que **también** el mismo tiempo **a los hombres** que a su vez se dejasen gular en su vida por el amor y la misericordia. Esta exigencia forma parte del núcleo mismo del mensaje mesiánico y constituye la esencia del **ethos** evangélico. El Maestro lo expresa bien sea a través del mandamiento definido por él como "más grande" (29), bien en forma de bendición, cuando en el discurso de la montaña proclama: "Bienaventurados los misericordiosos, porque ellos alcanzarán misericordia" (30).

De este modo, el mensaje mesiánico acerca de la misericordia conserva una particular dimensión divino-humana. Cristo —en cuanto cumplimiento de las profecías mesiánicas—, al convertirse en la encarnación del amor que se manifiesta con peculiar fuerza respecto a los que sufren, a los infelices y a los pecadores, hace presente y revela de este modo más plenamente al Padre, que es Dios "rico en misericordia". Asimismo, al convertirse para

(Pasa a la página 13)

La confesión individual: recelo sin fundamento

Por el P. Jorge Keers, O. Carm.

¿Por qué tengo que confesar mis pecados a un hombre como yo? ¿Por qué no puedo confesarme directamente con Dios? Son las preguntas de los sabios que quieren dar una lección rigurosa. En estos últimos años, se ha lamentado, en toda la iglesia católica, la disminución de la confesión privada, si bien se ha podido notar un incremento en las comuniones.

Otras personas, quizás con un ánimo más sincero, harían otras preguntas: ¿Por qué tengo que abusar de un hombre como yo, contra un hombre que tiene la misma dignidad que yo? Son preguntas que se hacen. El Papa Juan Pablo II siempre hace hincapié en la confesión. En Estados Unidos, ha dicho a los sacerdotes que deberían estar dispuestos a dejar cualquier otra actividad en bien de la confesión. De nuevo, el Papa lamentó, en Alemania, la disminución de la práctica de la confesión.

En su primera Encíclica "Redemptor Hominis", el Papa dice: "La Iglesia, pues, observando fielmente la praxis plurisecular del sacramento de la Penitencia -la práctica de la confesión individual, unida al acto personal de dolor y al propósito de la enmienda y satisfacción-defiende el derecho particular del alma. Es el derecho del hombre a un encuentro más personal con Cristo crucificado que perdona, con Cristo que dice, por medio del ministro del sacramento de la reconciliación: 'Tus pecados te son perdonados'; vete y no peques más". No es tampoco muy recomendable insistir tanto en la penitencia comunitaria hasta provocar un menosprecio de la penitencia individual y personal. Esto también lo dijo el Papa en la misma Encíclica: "Aunque la comunidad fraterna de los fieles, que participan en la celebración penitencial, ayude mucho al acto de la conversación personal, sin embargo, en definitiva, es necesario que este acto se pronuncie en el individuo mismo, con toda la profundidad de su conciencia, con todo el sentido de su culpabilidad y de su confianza en Dios, poniéndose ante El, como el salmista, para confesar: "Contra Ti he pecado".

No hay duda de que la confesión puede, cuando se hace bien, constituir uno de los momentos más fuertes de evangelización, puesto que es una oportunidad que se puede ofrecer a quien ha recibido de Dios el poder de perdonar los pecados. La confesión se hace siempre entre dos: el sacerdote que la recibe y el penitente que la dice. Si falta uno de estos la disponibilidad respectiva, no sería posible la práctica del sacramento de reconciliación. Ha habido sacerdotes, grandes formadores de conciencias, que vivían una gran parte de su vocación al apostolado del confesionario, tales como S. Juan María Vianney, San Juan Bosco y el Beato Leopoldo de Mandic, entre otros. Lo más lamentable no es que la confesión haya disminuido en varios países del mundo católico, lo más lamentable es que hay indicios que han sido algunos sacerdotes quienes han inducido a tal error a los feligreses.

Si el Buen Pastor va detrás de la oveja perdida, eso implicaría que la oveja también tiene derecho a esperar ser acogida por el Pastor de almas, o sea, el sacerdote. El Hijo pródigo, cuando volvió a la casa paterna, encontró a su padre esperándolo. La actividad apostólica y la espera deben constituir dos facetas de la vida sacerdotal, sin que una se haga en desmedro de la otra.

Técnicos agropecuarios y producción de semillas

Por Luis Mayser Ardaya

En el pasado, con una visión futurista, los conductores de la Universidad Gabriel René Moreno, crearon una Escuela de Peritos Agrónomos, que se ocupaba de la formación de profesionales a nivel de Técnicos Medios. Estos pocos profesionales de nivel medio o de campo, han prestado importantes servicios en el despegue de la agricultura tecnificada en el departamento de Santa Cruz.

La Escuela de Peritos Agropecuarios estuvo, al mismo tiempo, destinada a la formación de recursos humanos de hijos de obreros y campesinos y de jóvenes de provincias que, por sus escasos recursos económicos, no conseguían llegar al bachillerato o no tenían las posibilidades de emprender estudios universitarios de profesiones largas a nivel de licenciatura.

La indicada Escuela de Peritos Agrónomos funcionó durante quince años, o sea, de 1947, a 1970. A partir de las labores universitarias en el país durante el año 1972, desapareció la Escuela de Agronomía como consecuencia de haberse impuesto el criterio de la Universidad Clásica, de poner la enseñanza superior al servicio de un determinado grupo social, cerrando las puertas a los sectores humanos menos favorecidos o, en el mejor de los casos, limitar la formación profesional a estos sectores de condiciones sociales y económicas bajas. Así, en lugar de la Escuela de Agronomía, funciona la Facultad de Ciencias Agrícolas para formar profesionales a nivel de licenciaturas (ingenieros agrónomos). No negamos el valioso servicio y necesidad de los profesionales agrícolas de alto nivel académico, pero tampoco justificamos la desaparición de los técnicos medios agropecuarios, que, en la práctica son los verdaderos forjadores del desarrollo rural, ya que precisamente son ellos los que dirigen la labor de campo, orientan y enseñan al agricultor. Tanto la Facultad de Ciencias Agrícolas como la Escuela de Agronomía son muy necesarias y ambas, podemos decir, se complementan. Los ingenieros agrónomos ejercen su profesión en el área de asesoramiento y planificación agrícola para que los técnicos medios la pongan en práctica al nivel de producción en el campo.

Durante el pasado inmediato, se pretendió, con un entusiasmo loable, hacer dar un salto al país para conseguir el desarrollo agrícola con la finalidad de liberar a Bolivia de la dependencia alimenticia y convertirla de importadora en exportadora. Algo se ha conseguido, pero a un elevado costo, debido seguramente a la falta de una orientada política agrícola de gobierno, junto a otros factores, como ser la ausencia de recursos humanos a nivel de técnicos medios y de campo, que posean los conocimientos necesarios para aplicar las nuevas técnicas en la agricultura. Los agricultores, en su gran mayoría, no pueden contratar profesionales de alto nivel como ser ingenieros agrónomos, que exigen sueldos elevados.

Sin lugar a duda, Bolivia requiere con carácter de urgencia de la formación de recursos humanos a nivel de técnicos medios y de campo para conseguir un verdadero desarrollo rural. Estamos atravesando una crisis innegable en el campo agropecuario y es necesario superarla; para ello se precisa de la preparación de profesionales que puedan aplicar las nuevas tecnologías que requiere la agricultura en nuestro país. Dentro del Plan Quinquenal, que después de varios años todavía no ha arrancado, solamente en los proyectos agropecuarios de Rositas, San Jacinto y Abapó-Izozog, se precisan quinientos técnicos agrónomos, profesionales que en la actualidad ninguna Universidad o institución en Bolivia está formando.

Creemos nosotros que entre las causas de la crisis agropecuaria que sufre el país, aparte de factores externos, están los siguientes:

Ausencia de una política de gobierno.

Inexistencia de un organismos que planifique y regule los cultivos, garantizando un precio mínimo rentable a la producción.

Carencia de semillas con poder germinativo garantizado, que permita rendimientos altos para que el agricultor tenga utilidades económicas aceptables y así pueda cubrir sus obligaciones crediticias.

Falta de desembolso oportuno de los créditos de fomento.

Carencia de suficientes recursos humanos a nivel de técnicos medios y de campo.

Por lo expuesto anteriormente, consideramos que deben, no sólo restablecerse la Escuela de Agronomía de Santa Cruz, sino que deberán crearse otras más en diferentes regiones del territorio nacional y junto a ellas funcionar Centros de Producción de Semillas.

Las Escuelas de Agronomía tendrían la siguiente misión:

1. Formación de Técnicos Agropecuarios en un período de doce meses, orientados a los siguientes campos:

Técnico Agropecuario en Administración Rural.

Técnico Agropecuario en Suelo y Riego.

Técnico Agropecuario en Semillas y Maquinaria Agrícola.

Técnica Agropecuario en Pastos e Inseminación Artificial.

Técnico en Recursos Forestales.

Estos cursos serían regulares o lo que ha venido en llamarse, curriculares, para obtener un título. Estarían destinados a hijos agricultores y campesinos, siendo el requisito para su ingreso haber concluido el Segundo Curso de Nivel Medio.

2. Formación de Mano de Obra Calificada en las siguientes áreas:

Perito en Siembra y Uso de Suelo.

Perito en Manejo y Mantenimiento de Maquinaria y Equipo Agrícola.

Perito en Sanidad y Manejo de Granjas Avícolas.

Perito en Sanidad y Manejo de Ganado Vacuno.

Perito en Sanidad y Manejo de Hatos Lecheros.

Perito en Sanidad y Manejo de Ganado Porcino, Ovino y Caprino.

Perito en Desarrollo de la Comunidad y Cooperativas.

Perito en Extensión Rural.

Perito en Manejo y Conservación de Bosques.

Estos cursos de capacitación o extracurriculares tendrían la duración de seis meses, otorgándoseles certificados de aprovechamiento o de vencimiento del curso. Esta enseñanza estaría fundamentalmente dirigida para agricultores y campesinos adultos, no habiendo limitación para su ingreso.

Otro de los factores decisivos en la crisis agrícola del país y principalmente de Santa Cruz, es la falta de semillas garantizadas de alto poder germinativo. Se siguen gastando preciosas divisas en la importación de semillas que no están adaptadas, probadas ni garantizadas para su germinación en nuestro medio. Para solucionar definitivamente este problema se requiere de la creación de un Centro de Producción de Semillas, que funcionaría anexo a la Escuela de Agronomía, bajo la dirección técnica y responsabilidad de profesores, tanto de la Facultad de Ciencias Agrícolas como de una Escuela de Agronomía. De esta forma, el agricultor y el campesino tendrían disponible semillas de poder germinativo garantizado, a bajo costo y se evitaría seguir gastando divisas en la importación por comerciantes de semillas no garantizadas, que tienen además el riesgo de traernos enfermedades.

Asimismo es preciso dotar de una legislación de semillas, en la que se establezcan las normas legales y técnicas para su producción y comercialización, evitándose graves riesgos para la sanidad vegetal, la economía del agricultor y del Estado.

La Escuela de Agronomía y el Centro de Producción de Semillas podría consideranse como un paso previo a la formación de la Universidad Campesina o Rural. Creemos que la Universidad Gabriel René Moreno de la ciudad de Santa Cruz debe llevar adelante este proyecto, con la cooperación del Estado y organismos vinculados a la producción agropecuaria, toda vez que tiene experiencia, ya que

(Pasa a la página 13)

Carencia de medios dificulta lucha contra narcotraficantes

ORURO, 2 (PRESENCIA).- La carencia de medios materiales para la lucha contra el narcotráfico, dificulta la labor de la oficina de control de substancias peligrosas, sin embargo, pese a este obstáculo, la represión de esa actividad ilícita, es encarada con decisión, afirmaron las autoridades distritales. Agregaron que esta conspirando contra la mayor efectividad de esa repartición, la ausencia de ayuda internacional que se prestaba a sus operaciones.

El coronel Mario Velasco, director departamental de substancias peligrosas, informó a la prensa local que el funcionamiento de sus dependencias es normal y que la lucha contra el narcotráfico no ha perdido intensidad. Sin embargo, según la prensa, dijo que la falta de soporte económico extranjero, especificamente norteamericano, repercute en la disminución de los medios materiales.

La oficina de substancias peligrosas, actualamente no cuenta sino con dos vehículos "ampliamente conocidos por los narcotraficantes", lo que impide realizar operativos sorpresivos, por esta razón, dijeron, la mayor parte de los descubrimientos que efectúa la citada repartición, son de fábricas de cocaína, abandonadas, siendo imposible la detención de los elaboradores.

El coronel Velasco señaló que esas circunstancias no impiden el cumplimiento estricto de las labores de su oficina. Citó como ejemplo el descubrimiento de una fábrica de sulfato de cocaína, en la localidad de Yunguyo. Dijo que la cantidad de coca macerada encontrada en el lugar hace presumir que, hasta la fecha del descubrimiento, fue fabricado un total aproximado de 20 kilos de cocaína.

Prefecto de Oruro afirma que la escasez de azúcar es artificial

ORURO, 2 (PRESENCIA).- En Oruro no hay realmente escasez de azúcar, su carencia es artificial, originada por la sobredemanda registrada en estos últimos días, causada por rumores acerca de una presunta elevación de su precio, manifestó el Prefecto del Departamento, mayor Abel Elías Sainz.

Al formular esta afirmación, la autoridad señaló que el Ministerio de Industria y Comercio, por intermedio de la oficina regional de la Corporación Boliviana de Fomento, superará esta situación.

El mayor Abel Elías, en gestiones cumplidas personalmente en La Paz, consiguió que el Ministro de Industria y Comercio remita a esta ciudad una partida de azúcar, suficiente para las necesidades distritales. Este producto será distribuido al público, desde mañana, en las oficinas de la Corporación Boliviana de Fomento.

Las autoridades departamentales expresaron que no existe carencia de azúcar, lo que sucede en realidad es que se registra una sobredemanda, por la inusual adquisición del público y comerciantes, "al propalarse rumores de que se impondrá un nuevo precio".

Advirtieron que cualquier intento de ocultación, especulación o alteración de los precios fijados oficialmente, será drásticamente sancionado a través del Comité Departamental de Abastecimiento y Precios y los demás organismos de control.

En los últimos días, amas de casa afanosamente han estado tratando de abastecerse de este alimento de consumo diario, formando "colas" ante los almacenes distribuidores, aunque inútilmente. El azúcar virtualmente ha desaparecido de los pequeños almacenes o tiendas de barrio. Sin embargo, el anuncio de las autoridades, sobre la llegada de una partida de este producto, ha logrado tranquilizar a la población.

Notas breves de Potosí

POTOSI, 2 (PRESENCIA).- Roberto Nájer Tapia designado por el Ministerio del Interior y el Centro de Operaciones Conjuntas de las Fuerzas Armadas de la Nación como Supervisor de Subprefecturas y Alcaldías del Departamento de Potosí

La nueva autoridad fue posesionada por el Prefecto del Departamento, Cnl. Mario Terán Peñaranda, y prometió una labor positiva para atender a las quince provincias del distrito

El Prof. José Llanos Murillo ofreció un concierto de piano en esta ciudad, en el salón de la Prefectura, con auspicios del Centro "Amigos de la Cultura", habiendo interpretado música boliviana de su creación "Ha sido un homenaje a mi tierra, en el mes de su efemérides departamental", sostuvo Llanos Murillo

El Liceo "Santa Rosa" de Potosí editó un folleto titulado "Memorias del 80" y comprende un interesante texto con fotografías e informaciones del plantel. Las alumnas del establecimiento, asesoradas por la Dirección y las profesoras, han logrado este esfuerzo que servirá de ejemplo, según se dice, para otros colegios.

Las autoridades potosinas preparan activamente la recepción que se dará a los agentes de turismo que llegarán a Potosí, luego de participar en la Bolsa del Turismo que se efectúa en La Paz

Se estima que más de 30 representantes de agencias de turismo visitarán la Villa Imperial los días 5 y 6 del presente mes.

El clima en la Villa Imperial está espléndido, al decir de varias personas que visitan esta Ciudad, Monumento de América. Los últimos días, el sol alternaba con fuertes lluvias y granizadas, pero la gente usa ropa liviana aprovecha y los fines de semana ✓ para trasladarse a los balnearios termales cercanos.

La Administración de Correos ha prohibido el envío de "sobres por medio de las Flotas, ya que exige que los despachos se efectúen indefectiblemente por correo. Las empresas que antes enviaban hasta hace poco sobres por las "flotas", a la fecha, lo hacen por intermedio del Correo de última hora.

El toque de queda se cumple en forma estricta en la Villa Imperial, después de las 23.00 hs. Para transitar después de ese término, hay que portar autorización especial.

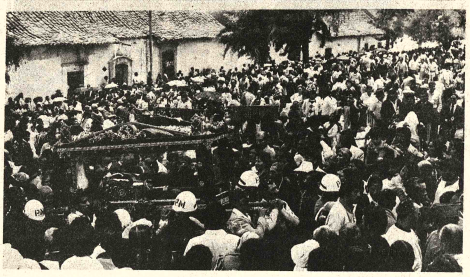

PROCESION.- En la localidad de Tarata, el domingo en la mañana, se realizó la misa y procesión de San Severino, señor de las lluvias. Esta festividad tradicional congrega a numerosos devotos de San Severino. En la composición gráfica, dos escenas de la procesión.

Es normal el abastecimiento de artículos alimenticios en Oruro

ORURO, 2 (PRESENCIA).- El Prefecto del Departamento, mayor Abel Elías Sainz, recibió felicitaciones de parte del Ministro de Industria y Comercio, por su labor dedicada al abastecimiento normal de artículos alimenticios a esta ciudad y poblaciones provinciales; además, le brinda pleno respaldo a esa tarea y en su afán por cuidar la economía de la ciudadanía, particularmente de los sectores de ingresos económicos modestos.

El Tcnl. Mario Guzmán Moreno, en el oficio remitido al mayor Elías Sainz, con este motivo, expresa: "Tengo el agrado de dirigirme a Ud., para expresarle con esta nota, mi agradecimiento por la cordial visita que tuvo a bien hacer a mi despacho, que constituyó una excelente oportunidad para intercambiar ideas, acerca de las mejores soluciones posibles para los problemas de abastecimiento, a las diferentes poblaciones de nuestro país".

Agrega: "Quiero agradecerle también por la eficaz y decidida colaboración que su autoridad viene prestando a la junta nacional de precios, en la tarea de asegurar un normal suministro de productos básicos, a precios compatibles en la economía popular, en esta presente etapa".

Añade: "Aprovecho esta ocasión, para manifestarle que en esta labor de defensa de la economía popular, cuenta con el pleno apoyo del Ministro de Industria, Comercio y Turismo que espera de Ud., como hasta ahora, continúe desplegando todos los esfuerzos, para lograr el éxito necesario, en esta labor de beneficio de la comunidad nacional".

Corte de luz causó proble en la ciudad de Cochabam

COCHABAMBA, 2 (PRESENCIA).- Un intempestivo corte de energía eléctrica por desperfecto de algún tablero de suministro a esta capital determinó graves perjuicios, tanto en hospitales como clínicas y otros establecimientos que realizan atención nocturna.

En las primeras horas del lunes, se produjo un apagón general, el mismo que, por efectos del toque de queda, no pudo ser reparado sino después de las seis de la mañana, lo que produjo, como es lógico, la paralización de actividades tanto en clínicas, hospitales incluyendo medios de comunicación, como los tiempos de esta ciudad que no pudo salir con su edición normal.

La gerencia de la Empresa Nacional de Electricidad, en un comunicado, señala que la subestación de Arocagua sufrió un percance y el mismo no pudo ser reparado por las brigadas de técnicos de esta empresa, las que se movilizaron recién desde las seis de la mañana.

Al respecto, en diferentes medios de comunicación, se censuró la posición de la Empresa Nacional de Electricidad que debió, en su momento, solicitar "pases" de la Séptima División, para su normal desalio. Tanto en clínicas, hospitales, medios de difusión, servicios de emergencia, etc., tienen los correspondientes circular desp queda y no ENDE, nad negligencia d la Empres Electricidad. Se recor constituido emergencia intervención nadas, Co Municipalid servicios púb tomar las me jables para atienda cual no esperar realizar repa en situación vicios sanitar Al respec Tiempos anu un juicio por ya que el me se quedó co preparado e quinas. Ident tomaría el S tas, porque se mencionado En las of indicó que e se debió a u trica y que, h de peatones, nana, se ar Sobre la inci clínicas y hos las estacione y Sacaba emergencia novedades al

Autoridades de Oruro expulsan a un peruano

ORURO, 2 (PRESENCIA).- El súbdito peruano Enrique Fuentes Hernández, deberá abandonar el país, en las próximas 24 horas, por haber "injuriado y mellado la dignidad del país". La orden de expulsión fue formulada por las autoridades pertinentes, con carácter irrevocable.

El jefe de migración del Ministerio del Interior, René Caballero, informó que, a denuncia del comisario policial Jaime Zuñagua, se efectuó una prolija investigación acerca de la actitud de Fuentes Hernández, futbolista que milita en las filas del club "San José", habiéndose llegado a la conclusión de que, efectivamente, el mencionado extranjero tuvo expresiones hirientes para los sentimientos nacionales.

Fuentes Hernández fue detenido la madrugada del pasado jueves, en completo estado de ebriedad, por funcionarios de la Dirección de Investigación Departamental, cuando provocaba un escándalo, insultando a las personas que lo rodeaban y profiriendo "expresiones groseras" contra Bolivia.

En conocimiento de estos antecedentes, el jefe de migración, ordenó la inmediata expulsión del súbdito peruano, con sello rojo de 'indeseable' en su pasaporte, dándole 24 horas de plazo para que abandone el país.

El funcionario de migración señaló a la prensa: "Esta es una seria advertencia para todos aquellos extranjeros que no respetan nuestra patria.

Fiesta de San Severino se celebró en Tarata

COCHABAMBA, 2 (PRESENCIA).- El domingo se celebró la festividad de San Severino en la localidad de Tarata, oportunidad en la que se realizaron varios oficios religiosos, ante miles de devotos que, desde muy temprano, llegaron a la población.

Como es costumbre, antes de iniciarse la procesión comenzó a llover intensamente y se despejó el cielo cuando salió la tradicional procesión de San Severino, encabezado por el párroco de la población.

Miles de turistas, desde muy temprano, llegaron a Tarata y de algún modo se vieron frenados por la intensa lluvia, ya que no pudieron cruzar el río, pero luego volvió la normalidad. Después en la tarde, nuevamente cayó una gran tempestad que se prolongó a otras regiones.

"Como es costumbre, cuando hay sequía, se ruega a San Severino, ahora ocurrió eso y el santo no nos defraudó", comentó un vecino del lugar.

PRONOSTICO DEL TIEMPO

Por J.L. Flores

DATOS PROPORCIONADOS POR LA OFICINA DE METEOROLOGIA DE AASANA

49ava Semana del año, día 338 faltan 28 días para fin de año. Santos Francisco Javier y Yirino Obispo. El sol sale 5 Hs. 50 Min. Se pone a las 18 Hs. 54 Min. Temperatura de la víspera (La Paz 3600 mts) Temperatura Máx. 21.0ºC. Temperatura Mín. 6.3ºC. Precipitación 0.0 mm. Temperaturas Extremas, la Máx. en Villamontes con 41.0ºC, la Mín. en Charaña con -1.0ºC.

DICIEMBRE MIERCOLES 3

SITUACION GENERAL AYER

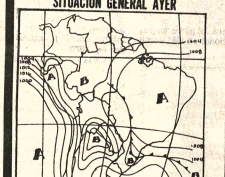

PREVISION PARA HOY

Aire inestable sector Beni Norte, baja presión al sur del país.

Isobaras (líneas de igual presión)
Zona de alta presión
Zona de baja presión
Frente cálido
Frente frío
Frente ocluido
Zona de precipitación
Zona de nieve
Zona de niebla
Zona de tormentas
Zona de relámpagos
Zona de cielo claro
Zona de cielo parcialmente nuboso
Zona de cielo cubierto

TEMPERATURAS MAXIMAS Y MINIMAS DE AYER

	MAX	MIN
LA PAZ	21.0ºC	6.3ºC
ORURO	21.0ºC	0.0ºC
COCHABAMBA	29.0ºC	9.0ºC
SANTA CRUZ	31.0ºC	21.0ºC
POTOSI	21.0ºC	0.0ºC
SUCRE	24.0ºC	9.0ºC
TARIJA	31.0ºC	11.0ºC
TRINIDAD	30.0ºC	24.0ºC
COBIJA	28.0ºC	22.0ºC

TEMPERATURAS MAXIMAS Y MINIMAS PRONOSTICADAS PARA HOY

	MAX	MIN
LA PAZ	21.0ºC	7.0ºC
ORURO	21.0ºC	5.0ºC
COCHABAMBA	30.0ºC	12.0ºC
SANTA CRUZ	31.0ºC	21.0ºC
POTOSI	20.0ºC	4.0ºC
SUCRE	26.0ºC	12.0ºC
TARIJA	30.0ºC	15.0ºC
TRINIDAD	32.0ºC	22.0ºC
COBIJA	32.0ºC	22.0ºC

LOVATO AUTOGAS BOLIVIA LTDA.

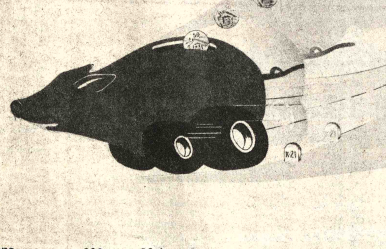

1º.) Ahora ya son 800 movilidades a GLP LOVATO, reserve su turno en las agencias que figuran abajo.

2º.) YPFB eligió a LOVATO para la conversión de sus movilidades a GLP, aproveche también Ud. los 25 años de experiencia y confiabilidad de esta marca europea al hacer el cambio a gas licuado.

3º.) LOVATO convierte movilidades a gas licuado en todo el país. Técnicos entrenados en Europa.

4º.) Ud. ya usa gas licuado para sus movilidades? $b. 5.- por 1 litro de gasolina, contra $b. 2.' por litro de GLP. Consulte en las siguientes direcciones:

* **LA PAZ:**
DINCO Ltda.
Calle Indaburu Nº. 1345
Tel. 322683

IMEBOL LTDA
Villa Dolores calle 1 el Alto
Tel. 811393/327355

* **SUCRE:**
Próximamente.

* **COCHABAMBA:**
AELGAS Ltda.
Km. 3-1/2 Carret. Sacaba.
Telfs. 22326-27636-48372

* **ORURO:**
Estación de Servicio FGC
Calle Beni Nº. 25
Tel. 52098/50527

* **SANTA CRUZ:**
LOVATO AUTOGAS BOLIVIA Ltda.
Avda. Circunvalación /Chaco
Telex: 4250
Tel. 34484 -34485 - 28262

* **CAMIRI:**
Próximamente: AUTOGAS CHACO

PRESENCIA
Publicidad

CORPORACION DE DESARROLLO DE SANTA CRUZ
PROYECTO DE MICROCENTRALES HIDROELECTRICAS

CONVOCATORIA PARA SELECCION DE CONSULTORES UNIPERSONALES PARA ESTUDIO DE VIABILIDAD

Se convoca a Consultores Unipersonales legalmente establecidos en países regionales, miembros del Banco Interamericano de Desarrollo a presentar propuestas técnico-económicas para el estudio de vialibilidad de MICROCENTRALES HIDROELECTRICAS , financiado con recursos del convenio BID 480 SF/BO

Las bases y término de referencia para la presentación de propuestas deberán recabarse de la corporación de Desarrollo de Santa Cruz, Sección Tesorería .. Calle Nuflo de Chávez Nº. 145. Previo pago de $b. 500. (Quinientos 00/100 Pesos bolivianos).

La garantía de seriedad de presentación de propuesta es de cinco mil dólares ($US. 5.000.-) a ser otorgada mediante boleta de garantia bancaria con validez de 3 meses computables a partir de la fecha de presentación de la propuesta , a favor de la Corporación de Desarrollo de Santa Cruz.

Las propuestas serán presentadas en idioma español hasta horas 17.00 del día 2 de enero de 1981.

La apertura tendrá lugar el día siguiente 3 de enero de 1981.

Las propuestas deberán ser enviadas a la siguiente dirección:

Corporación de Desarrollo de SantaCruz.

Unidad de Proyectos - Depto. de Ingeniería de Proyectos

Casilla 218 - TELEX 7667 BX
Calle 24 de Septiembre 449

Santa Cruz - Bolivia

Desde Suiza
CREDITOS - CRED
y Sin cuota inicial
Relojes Suizos
TECHNOS
ROYCE - C
ESCOR
Relojes de PA
SIN CUOTA INICIAL
Para el magisterio rural y u
Instituciones dependientes del
Industrias en general
Visítenos y se convencerá
LA PAZ:
Velamor y Cia.(sucursal) Av. Amèric
ORURO:
Velamor y Cia. (sucursal) 6 de Octu

agen

PRESENCIA, Av. Mariscal Santa Cruz. Edificio piso, teléfonos: 372340 - 372341 - 372342 - 3531998 - 3
HOSPITAL DE CLINICAS, Maternidad, Tel. 3
Parto a domicilio, Tel. 360700, Central 322872
ROL DE TURNO DE ESTABLECIMIENTOS FA
DEL 29 DE NOVIEMBRE AL 6 DE DICI
COMERCIO, Calle Comercio Nº. 1439 (Loayza 320392. ISABEL LA CATOLICA, Av. Arce Nº. 2
SAN GERARDO Av. Saavedra (frte. Hospita 360040. 17 DE MAYO Aspiazu y Ecuador Te
DELEINE Calle Zoilo Flores Nº. 1105.
PUBLICA Av. República Nº. 1825 Tel. 379706.
General Lanza Nº. 2110 Tel. 327534. MENDEZ S
Buenos Aires (Puente Abaroa) Tel. 362112 ESS
Ballivián Nº. 1280 (Ciudad Satélite) OBRAJES
Tamayo (Edificio Municipal) Obrajes. Tel. 7820
Calle 21 Calacoto Nº. 8323 Tel. 790579.
EN EL INTERIOR
COCHABAMBA:
ASUNCION, Calama esquina Lanza Nº. 3370
ANDINA, Esteban Arce Nº. 6653, Tel. 22002; SA
Colombia Nº. 417?. Tel. 26524.
POTOSI:
SANTIAGO, Chayanta Nº. 543, Tel. 2895. LA
Plaza Alonso de Ibañez s/n, Tel. 3911.
SUCRE:
SAN SILVESTRE, Arenales Nº. 214, Tel. 1887.
TRINIDAD:
SUDAMERICANA, Centro de la ciudad.
SANTA CRUZ:
NACIONAL, Dra. María Nauriel, Isabel la C
Figueroa, Tel. 25782. UNIVERSAL, Dra. Gloria
var-Murillo, Tel. 23518. CORAZON DE JESU
Paz, Calle 21 de Mayo Nº. 343, Tel. 24079.
Miriam Fernández Republiqueta Nº. 51, Tel.
FLOTAS
TERMINAL TERRESTRE "CIUDAD DE L
367274, 367275, 367276.
ABAROA, Alonso de Mendoza Nº. 242, Tel. 3
ANDINO, Tel. 32047.
ATLAS, Alonso de Mendoza Nº. 226, Tel. 32862
AUTOLINEAS INGAVI, Tel. 32981.
BUSTILLO, Tumusla Nº. 530, Tel. 326894.
BOLIVIA, Plaza Alonso de Mendoza s/n. Tel.
CONTINENTAL, Avda. Montes Nº. 521, Tel. 32
COPACABANA, Avda. Montes s/n., Tel. 327211
CINTA DE PLATA, Avda. Manco Kapac.
CISNE, Bozo Nº. 169, Tel. 36132.
EL DORADO, Bozo esq. Montes Nº. 106, Tel.
EL CHACO, Chuquisaca esq. Tupiza Nº. 342 Te
SAN LORENZO, Tiquina Nº. 131. Tel. 328011.
KIRKINCHO, Avda. Montes esq. Bozo Nº. 108.
KORILAZO, Avda. Montes esq. Bozo Nº. 700, Te
LA VELOZ DEL SUD, Tiquina esq. Figueroa N
323146.
MANCO KAPAC, Tumusla Nº. 106, Tel. 350033.
ORIENTE, Tel. 327551.
TRANSRIVEROS, Avda. Montes Nº. 660, Tel. 36
TRANSPORTE LA PAZ, Avda. Montes Nº. 2
TRANSPORTE PESADO A LARGA DISTANCI
dencia esq. Oquendo Nº. 199. Tel. 325083.
URUS, Plaza Alonso de Mendoza Nº. 194, Tel. 35
YUNGUEÑA, Avda. de las Américas Nº. 344 (Vil
Tel. 312344.
BOMBEROS, Tel. 119
ASISTENCIA PUBLICA, Tel. 118.
RADIO PATRULLA, Tel. 110.
SERVICIO NACIONAL DE TRANSITO
CENTRAL E INFORMACIONES
DIRECCION GENERAL
SUB-DIRECCION GENERAL
DPTO. NAL. ADMINISTRATIVO
DPTO. NAL. REG. VEH. LICENCIAS
DPTO. NAL. RELACIONES PUBLICAS
JEFATURA DEPARTAMENTAL
COMANDO DE BATALLON
RADIO COMUNICACIONES
RETEN CHUQUIAGUILLO
RETEN RIO SECO
RETEN AUTOPISTA EL ALTO
H. MUNICIPALIDAD DE LA PA
Teléfonos del Retén
Municipal de Emergencia
SAMAPA, 31222 - 326548. Energía 354307.
TASA: RECLAMOS 113 - INFORMACIONES 10
HORA 117 y LARGA DISTANCIA EXTERIOR
TERIOR 20402-03.
AASANA, Tel. 810122 - Retén de emergencia Muni
326643 - 368183.
EMPRESAS AEREAS
LLOYD AEREO BOLIVIANO 351155 - 351157 - 3712
LUFTHANSA 372170 - 372171 - 372172 - 372173 -
811921 - 811922 Carga Aeropuerto 811923.
AEROLINEAS ARGENTINAS, Tel. 350732
AVIANCA, Tel. 357599 - 350608.
AIR-FRANCE, Tel. 351740.
BRANIFF INTERNATIONAL, Tel. 372011 - Aeropu
- 810115, Carga 810215.
FERROCARRILES, Estación Central. Telf. 352510

Impacto del plebiscito constitucional uruguayo sobre gobiernos sudamericanos

POR RICHARD BOUDREAUX

BUENOS AIRES, 2 (AP).- los votantes uruguayos han rechazado un intento de sus gobernantes militares de borrar el modelo de democracia occidental adoptado hace más de 150 años por casi todos los países sudamericanos.

Este sistema, basado en antecedentes constitucionales norteamericanos y franceses, recibió respaldo entre los jefes militares de la región, quienes en la doctrina de la seguridad nacional". Ello ha sido particularmente en el cono sur del hemisferio, luego de que sectores ultraizquierdistas se valieron de esas libertades constitucionales, a fines de la década del 60 y en el pasado decenio, para conquistar el poder o intentarlo subvertirlo mediante la violencia terrorista.

Solamente Venezuela y Colombia, entre los principales diez países del continente, han conservado las instituciones parlamentarias democráticas en los últimos 20 años. Un país sudamericano, el Paraguay, ha estado sometido a dictadura unipersonal desde 1954.

En otras zonas de la América Latina, el régimen militar constituye una realidad recurrente. Las fuerzas armadas derogan el gobierno constitucional luego de cada golpe para luego restaurarlo virtualmente intacto, cuando se retiran. Hace cuatro meses en Perú y un año antes en Ecuador, regímenes militares bien consolidados entregaron el poder a presidentes electos y a congresos independientes. Se suponía que algo similar ocurriría en BOLIVIA en agosto, pero un candidato izquierdista resultó elegido y los militares dieron un golpe para impedir su instalación.

Pero recientemente, en el cono sur latinoamericano — primero en el Brasil, luego en Chile y últimamente en Uruguay— los generales han buscado un camino intermedio, consistente en una "democracia" bajo supervisión militar, que procura su consolidación a través de la proscripción de la izquierda y de otros elementos desafectos.

En Brasil, hace 12 años, luego de que las Fuerzas Armadas derrocaran a un presidente "populista" en 1964, los militares impusieron una constitución que permite gobernar por decreto y relega al congreso a una función accesoria. Un solo candidato presidencial es nombrado cada cuatro años por sus camaradas de armas, y luego ratificado por los electores.

Hace dos meses, el electorado chileno aprobó una constitución, redactada por indicación del Presidente, general Augusto Pinochet, con el propósito de legitimizar su gobierno autoritario. Permite la elección de un presidente y de un congreso en caso de que Pinochet acepte dejar el poder en 1989. Algunos senadores serán designados por un consejo de seguridad controlado por los militares. Las facultades del congreso serán reducidas.

Pinochet, que encabezó un golpe en 1973 contra el presidente constitucional Salvador Allende, logró convencer a los votantes de que un poder ejecutivo fuerte, con participación militar, era necesario para prevenir un retorno de la izquierda. Los militares uruguayos, que se hicieron cargo del poder en el mismo año, luego de desmantelar una poderosa organización guerrillera ultra-izquierdista, utilizaron el mismo argumento contra el tradicional sistema democrático de su pequeño país.

El proyecto de constitución, sometido a plebiscito el domingo pasado, habría proscripto a los partidos pro-marxistas y establecido un consejo de seguridad integrado por jefes militares, para que compartiesen las facultades ejecutivas. El cronograma establecía elegir un presidente el próximo año y a partir de entonces cada lustro, junto con un congreso desprovisto de facultades para promover leyes en cuestiones tales como seguridad, educación y cuestiones laborales.

Los diarios españoles destacaron resultado del referéndum uruguayo

MADRID, 2 (EFE).- El resultado del referéndum uruguayo es motivo hoy de sólidos y amplias crónicas en diarios españoles.

En opinión de "ABC" "la ahora ningún régimen militar había aceptado y mucho de derrota en un referéndum", por lo cual "el resultado y sorprendente triunfo del "no" supone un acontecimiento sin precedentes históricos inmediatos". "Y no se debe decir -subraya- que los ciudadanos uruguayos no hicieran imposible para evitar que esto hiciera".

Después de señalar que "el pueblo uruguayo ha sabido medio fue objeto de una campaña de coacciones", dice "ABC": "así y todo, el pueblo uruguayo, que cuenta con una gran tradición democrática, ha votado abiertamente un texto constitucional que prevé la institucionalizar el golpe militar de 1973".

"Diario 16", por su parte, se muestra en su editorial "cómo está reaccionar el gobierno" y la interpretación va a dar a los resultados". Acerca del proyecto constitucional derrotado indica que "suponía, en la práctica, una pseudo-legalización con el establecimiento de algunas instituciones representativas largamente troladas".

También "El País" presenta editorialmente el tema. Después de afirmar que los militares pretendían una "legalización de sí mismos", agrega que ahora, "dentro de los límites de la pura decencia democrática, los uruguayos berán, a la vista del resultado, liberar los tres mil presos políticos del país, entre ellos al general Liber Seregni, que creó el frente amplio".

Recoge, ademas, ese diario declaraciones de Hugo Villar, secretario general del frente amplio uruguayo, quien señala que "la envergadura de la derrota del régimen militar es todavía mayor si se tiene en cuenta que, como poco, medio millón de exiliados uruguayos en el extranjero, de haber votado, lo habrían hecho con certeza en contra de la propuesta plebiscitada, además de los diez mil orientales desposeídos de sus derechos políticos y de los tres mil presos políticos y sindicales que permanecen encarcelados en el Uruguay".

El diario derechista "El Alcázar", por su parte, titula así la información del referéndum uruguayo: "El rechazo del proyecto constitucional no implica oposición al actual gobierno.

En un comentario sobre el tema, "El Alcázar" indica que el régimen uruguayo no ponía en las urnas su existencia, como hizo el Presidente de Gaulle cuando solicitó un verdadero plebiscito masivo en su favor para continuar en el poder".

"Difícilmente puede habarse de una dictadura totalitaria en lo que se llamó "la Suiza de Latinoamérica" dice, hasta que la anarquía política y la catástrofe económica a que empujaron al país los partidos dieron origen al "golpe" del 27 de junio de 1973".

COMPRO

Compro Esmeraldas y toda clase de piedras. Referencias Teléfono 784141.

EMBAJADOR, Washington (AP).- El Embajador mexicano ante la OEA, Cesar Sepúlveda, apoya el respeto a los derechos humanos en el mundo. Su intervención en la pasada reunión del organismo internacional, fue decisiva (Radiofoto AP).

Gobierno uruguayo buscará nuevas vías para la constitucionalización

MONTEVIDEO, 2 (AP).- El Presidente Aparicio Méndez dijo que en el plebiscito constitucional del domingo no hubo triunfadores ni derrotados y que el gobierno cívico-militar seguirá empeñado en encontrar fórmulas que lleven al país a la normalización institucional.

En declaraciones a una emisora local de televisión, Méndez negó que el gobierno hubiese sido derrotado en la consulta popular y dijo que en todo caso "es una derrota para el pueblo".

Según el gobierno, la propuesta constitucional sometida a plebiscito sería el primer paso para restablecer la Democracia.

El proceso debía continuar con la rehabilitación de los partidos - en receso desde 1973- y una elección general el año próximo.

Los electores uruguayos rechazaron por amplia mayoría el domingo el proyecto gubernamental que, según sus adversarios, legalizaría el poder de los militares y crearía un estado autoritario.

Con el 93 por ciento de los votos escrutados el "No" tenía el 57.78 por ciento y el "SI" el restante 42.22.

Méndez, jurista de 76 años cuyo mandato vence a fines de agosto del año próximo, dijo que la salida institucional que estaba implícita en la constitución propuesta será diferida.

El mandatario rehusó anunciar cuáles serán los próximos pasos del gobierno y si habría elecciones en 1981 como lo preveía un plan político aprobado por las fuerzas armadas en 1977

Agregó que toda decisión estará determinada por una serie de estudios y asesoramientos previos, pero receiteró el firme propósito del gobierno cívico-militar "de seguir trabajando para volver a la era política normal"

"El pueblo discrepó con ese procedimiento (constitucional) pero no hay discrepancias en cuanto a la conveniencia de entregarle a la soberanía la decisión. En ese estamos, en eso seguiremos ni los ataques ni las diatribas nos apartará de nuestro camino", dijo.

Méndez añadió que no podía dar su pensamiento sobre los futuros pasos "porque el gobierno está integrado por un equipo", dijo en alusión a la participación de los mandos militares en el actual régimen.

Al comentar hoy el resultado del plebiscito, el diario "El Día" (único periódico que no apoyó el voto afirmativo- dijo que en el pronunciamiento popular está implícita "la exigencia de un replanteo de la cuestión de legalizar el poder en términos distintos" a los propuestos.

"Si no se hubiera invertido el orden lógico de las etapas del proceso de regularización institucional si se hubiera establecido el diálogo franco, se habrían hallado verdaderas fórmulas de transición, agregó el diario.

Renuncia de rectores de universidades causa impacto en la política de Chile

SANTIAGO DE CHILE, 2 (AP).- Como "terremoto grado diez" califica hoy un diario local la renuncia presentada ayer por los rectores de todas las universidades del país, después dnuna ola de efervescencia estudiantil en algunos planteles.

El gobierno dio a conocer hoy los nombramientos de los nuevos rectores en dos de las ocho universidades chilenas, intervenidas por el régimen militar desde que asumió el poder en 1973.

En la Universidad de Chile, la mayor del país, fue designado el general Enrique Morel, y en la Universidad Técnica del Estado, el general Jorge O'Ryan, según el comunicado oficial, que aclara que continúa en su cargo el rector de la Universidad Católica, almirante retirado Jorge Swett.

"Otros cambios se efectuarán en el curso de la semana", concluyó la información oficial. Queda por resolver, por lo tanto, la situación de tres universidades privadas y dos de la Iglesia Católica.

"Terremoto grado diez en las universidades" dice hoy el diario "Las Ultimas Noticias", al informar sobre la dimisión colectiva de los rectores, que son oficiales de las fuerzas armadas en servicio activo o retirados.

El presidente Augusto Pinochet, al anunciar ayer las renuncias dijo que fueron hechas para dejarlo "en libertad de acción", a fin de resolver sobre dichos cargos, y aprovechó para afirmar ante la prensa que "se acabó la efervescencia en la universidad".

En Perú, habrá precios diferenciales según los ingresos de las personas

LIMA, 2 (EFE).- El gobierno de Perú piensa establecer precios según ingresos para artículos de primera necesidad: los menos favorecidos adquirirán productos subvencionados, mientras los de mayor sueldo pagarán su costo real.

El gobierno tratará así de combatir la inflación hasta ahora incontenible que afecta al país, y que a fines de 1980 llegará al 70 por ciento, igualando porcentajes similares de los dos últimos años.

El anuncio de ese plan lo hizo el presidente del senado, Oscar Trelles, indicando que se entregarán tarjetas a los sectores más necesitados para poder adquirir los productos a un costo menor del real.

La medida es para ir eliminando paulatinamente las subvenciones con las que se mantienen precios irreales del pan, aceite, gasolina, leche y otros productos básicos en diferentes áreas.

Se considera que las subvenciones a esos y otros productos, que obligan a grandes desembolsos de dinero, por parte del Estado, son causantes de la inflación, que el gobierno se propone reducir a un 40 por ciento en 1981.

De acuerdo a estimaciones hechas hoy martes por el diario "La Prensa" de Lima, el pan pasará de 4,80 soles la pieza a 6,60 (0,020 centavos dólar), la leche enlatada de 95 soles a 127 (de 0,28 a 0,38 cts. de dólar; el aceite doméstico de 190 a 380 (de 0,58 a 1,05 dólares) y la gasolina de 240 a 335 soles el galón (de 0,42 a 1 dólar).

Esta última subida encarecerá todos los productos alimenticios que llegan a Lima y a otras ciudades peruanas por carretera y que son la inmensa mayoría.

El gobierno constitucional del Presidente Fernando Belaúnde que desde su instalación, el 28 de julio último, ha tenido que soportar huelgas, terrorismo y descontento popular por las alzas, se enfrentará nuevamente en enero a posibles reacciones negativas por los nuevos aumentos.

Ello podría originar también mayor solidificación de la izquierda, que demostró un considerable avance en las elecciones municipales del 23 de noviembre último, en que el partido gobernante, "Acción Popular", perdió el ocho por ciento del electorado, en relación a los comicios generales de mayo pasado que le llevaron al poder.

El gobierno populista tiene en la inflación su mayor enemigo, por ser la causante de tensiones, conflictos sociales y descontento.

El alza de los precios es tal en las últimas semanas que unos patines con sus zapatillas cuestan 30.000 soles (unos 90 dólares), mientras que el sueldo mínimo vital para Lima, que es el más alto del país, llega sólo a 27.000 soles (81 dólares).

El intento del gobierno de establecer precios según ingresos tiende también a lograr un mejor nivel alimenticio entre los niveles más bajos de la población, que olvidaron ya lo que es comer carne de vaca, dado su precio.

En una entrevista que hoy también publica el semanario "Caretas" al Ministro de Agricultura Daniel Ericcson, este reconoce que el Perú es el país del Pacto Andino de menor consumo de proteínas y calorías.

El año que comienza supone un reto para el gobierno constitucional de Perú, que deberá manejarse con sagacidad, realismo y acciones decididas para paliar los problemas que aquejan al país.

Nuevas víctimas de bandas terroristas en El Salvador

SAN SALVADOR, 2 (AP). Nuevas víctimas de las bandas aparecieron ametralladas hoy mientras que dirigentes de la junta de gobierno admitían que El Salvador "ha vivido sin ley en los últimos días".

En tanto continuaban los preparativos para los funerales de seis dirigentes izquierdistas asesinados la semana pasada, las autoridades confirmaron que seis cadáveres fueron descubiertos en Soyapango, a 12 kilómetros de esta capital.

Testigos presenciales dijeron que las víctimas habían sido acribilladas a tiros y también tenían señales de estrangulamiento. Añadieron que encima de algunos de los cadáveres había papeles que identificaban a los atacantes como miembros de la brigada Maximiliano. Hernández, que tomó su nombre del de un general del ejército que sometió una rebelión izquierdista en la década de 1930.

Los cadáveres de los dirigentes izquierdistas asesinados la semana pasada continuaban en la iglesia catedral. Estaban entre unas dos docenas de personas secuestradas por civiles armados el jueves pasado y sus cadáveres aparecieron al día siguiente. La brigada Maximiliano. Hernández también se atribuyó el secuestro y asesinato de los dirigentes que constituían el más alto nivel de la oposición organizada en El Salvador contra la junta cívico—militar La junta, por su parte, condenó el asesinato, al igual que el embajador de Estados Unidos Robert White y el Departamento de Estado.

En una entrevista telefónica publicada por el periódico "Excelsior" de la ciudad de México, el coronel Jaime Abdul Gutiérrez y el dirigente demócrata cristiano José Napoleón Duarte, ambos miembros de la Junta de Gobierno, dijeron que el país se enfrentaba a una crisis de autoridad en todos los sectores.

Más de 8.000 personas han muerto en lo que va del año en la lucha entre la izquierda y la derecha.

Gutiérrez es el dirigente del grupo de militares que derrocó al régimen militar del general Carlos Humberto Romero en octubre del año pasado. Duarte dirige al grupo demócrata cristiano que apoya a la junta, que en los últimos meses ha tratado de implantar reformas sociales y económicas en un intento por detener la violencia.

Pero la violencia ha arreciado en las últimas semanas y su máxima expresión fue el asesinato de los dirigentes izquierdistas.

"En los últimos días, El Salvador ha vivido sin ley", dijo Gutiérrez.

"Han sido días difíciles que son producto de una crisis interna de autoridad en todos los sectores, en la Iglesia, que está fraccionada en cinco partes en la izquierda, producto todo del proceso de la pérdida de valores", añadió Duarte.

Gutiérrez explicó que la Junta de Gobierno estaba tratando de "fabricar una nueva opción, formar un gobierno de centro—izquierda con más justicia social y democratización".

"Las provocaciones y el odio originaron que la paz salga del esquema paramente moral y se haya perdido la legalidad", añadió Gutiérrez.

Cafeteros colombianos atacan a los EE.UU.

BOGOTA, 2 DIC. (EFE).- Un congreso colombiano cafetero reunido en Bogotá atacó hoy a los Estados Unidos y cuestionó los alcances del convenio suscrito en el marco de la organización internacional del café días atrás.

El Presidente del certamen Alvaro Calderón Vargas afirmó que el arreglo en Londres fue satisfactorio por la cuota lograda para Colombia, de 9.7 millones de sacos pero no en cuanto al precio.

Destacó también lo que llamó presión de Norteamérica que se manifestó en condicionar cualquier tipo de arreglo a la liquidación de Pancafé (entidad latinoamericana para estabilizar mercado del café) y el hecho de que mientras algunos países europeos propusieron un precio mínimo de 1.40 dólares libra, los Estados Unidos lo colocaron en 1.10 dólares libra.

¡EL MEJOR CALDO AL MEJOR PRECIO!

AHORA, MAGGI EN SU NUEVO ENVASE ECONOMICO DE 8 CUBITOS

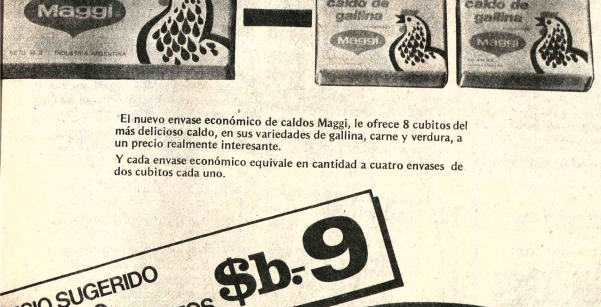

El nuevo envase económico de caldos Maggi, le ofrece 8 cubitos del más delicioso caldo, en sus variedades de gallina, carne y verdura, a un precio realmente interesante.

Y cada envase económico equivale en cantidad a cuatro envases de dos cubitos cada uno.

PRECIO SUGERIDO AL PUBLICO ENVASE DE 8 CUBITOS $b: 9

Maggi MR

PARA QUE SE DE EL GUSTO.

ASAMBLEA EXTRAORDINARIA DE SOCIOS

Se convoca a los señores socios de L.D.L. (Bolivia) Sociedad Agrícola Ganadera e Industrial Limitada a la asamblea extraordinaria que se llevará a cabo el día 11 de diciembre de 1980 a horas 15.00 en el domicilio ubicado en la Calle Bolívar Nº 23 Of. 5 a efecto de tratar el siguiente orden del día:

Análisis de la situación financiera y pago de pasivos pendientes.

Santa Cruz, 3 de diciembre 1980

COMPRO JOYAS

LO QUE TENGA EN ORO Y PLATA, brazaletes, joyas, anillos, dentaduras, monedas pago hasta 800 $b el gramo, porque necesito PAGO MAS QUE TODOS, recojo empeños de joyas, le facilito el dinero, visite a los que dicen que pagan mejor SI QUIERE PERDER TIEMPO, luego venga a convencerse, ganará más, pago al contado y al instante, SOMOS LA OFICINA PRINCIPAL KOLLOKORY de compras de joyas. Loayza 250 Edf. Castilla primer Piso Of. 106.

CORPORACION REGIONAL DE DESARROLLO
SANTA CRUZ - BOLIVIA
UNIDAD DE INGENIERIA DEPTO. ELECTRICO
PROVISION DOS GRUPOS ELECTROGENOS
PROYECTO CEMENTO - YACUSES
CONVOCATORIA NR. 27/80

Se invita a las firmas importadoras legalmente establecidas a presentar propuestas para la provisión de dos (2) grupos electrogenos de 50 KW para el PROYECTO CEMENTO DE CORDECRUZ YACUSES PROV. CHIQUITOS.

Las especificaciones técnicas y administrativas, podrán ser adquiridas en la sección caja de esta corporación calle Ñuflo de Chávez, Nº. 145 o de nuestras oficinas en la ciudad de La Paz, calle Loayza Edificio Castilla octavo piso apartamento 807, previo pago de ($b. 500.) quinientos 00/100 pesos bolivianos)

Las propuestas deberán ser presentadas en sobre cerrado y debidamente lacrado hasta las 17.30 Hrs. del 5 de enero de 1981, en la secretaría general de CORDECRUZ, calle La Paz, esquina Warnes, Edificio Carvajal, planta alta, con el siguiente rótulo:

"CONVOCATORIA Nº. 27/80

Santa Cruz, noviembre de 1980

CEREBROL

El tónico cerebral, que en niños y adultos mejora el rendimiento físico e intelectual.

Distribuye:
Laboratorio MINERVA.
Teléfono 310161 y 379898. Casilla 492

AVISO

Empresa privada necesita contratar los servicios de un matrimonio que esté en condiciones de habitar en nuestras dependencias y ejercer los servicios de limpieza, atención al personal y chofer respectivamente.

Es requisito indispensable que los interesados posean garantía personal.

Enviar solicitudes con documentación y certificados indicando dirección y teléfono a la casilla 8755.

PLANTA TERMOELECTRICA DE VILLAMONTES

LA EMPRESA NACIONAL DE ELECTRICIDAD S.A. (ENDE), invita a las firmas interesadas en presentar antecedentes para su precalificación para el alquiler de equipos, herramientas y suministro de mano de obra calificada para el montaje electromecánico de dos unidades generadoras, combustible dual de 1200 KW cada una y montaje de equipo auxiliar y equipo de maniobra de la planta termoeléctrica de Villamontes.

Las firmas interesadas deberán presentar los siguientes datos:

1. Nombre de la Empresa
2. Nombre del Gerente o Director
3. Inscripción en una Institución Colegiada, Ministerio del ramo y Documentos de Constitución de Sociedad y/o Padrón de la Renta.
4. Resumen de la experiencia de la empresa en montajes similares
5. Curriculum Vitae del personal a suministrar (mecánicos, soldadores y electricistas)
6. Lista de equipos de la empresa
7. Capital de operación de la empresa.

Los antecedentes deberán ser presentados en las oficinas de la empresa hasta el día 22 de diciembre de 1980 a horas 11:00 a.m.

ENDE se reserva el derecho de invitar a presentar propuestas a las firmas que considere calificadas para este trabajo que tendrá una duración de seis meses a partir de marzo de 1981.

Cochabamba, Noviembre de 1980

Gitano Tours

IMPORTANTE PARA LOS PARTICIPANTES DE LA BOLSA DE TURISMO/80

* Por ser jóvenes, no alcanzamos a estar con ustedes.

* Por ser creativos, tenemos muchísimo que ofrecerles.

* Por ser inspirados e inquietos, tenemos para los extranjeros una Bolivia secreta y provocativa.

* Por ser internacionales y dinámicos, tenemos para los bolivianos el embrujo de un mundo diferente.

* Por ser gitanos, les damos nuestro corazón de aventura y fantasía.

Gitano Tours

GITANO TOURS, AYACUCHO S-0224, TELEFONOS: 29570 - 24921, COCHABAMBA

GITANO TOURS ES LA UNICA AGENCIA DE VIAJES DE COCHABAMBA QUE TIENE VEHICULOS DE DOBLE TRACCION Y EMBARCACIONES ESPECIALMENTE EQUIPADOS PARA LLEVARLES DONDE NADIE LLEGA: SELVA, RIOS, VALLES Y MONTAÑAS.

Aumentan versiones sobre movimientos militares en la frontera de Polonia

VARSOVIA, 2 (LR).- El comité central del Partido Comunista Polaco analizó hoy la situación sindical y los sombríos pronósticos sobre la economía del país, en un marco de incertidumbre política.

El comité central, que según se espera introducirá cambios en el gobernante politburó, se reunió luego que el líder del partido, Stanislaw Kania, pidió poner fin a la anarquía en su más duro discurso desde que asumió el cargo hace tres meses.

Kania dijo ayer a los sindicatos que debían reducir las actividades de elementos extremistas en sus filas y que las autoridades no tolerarían que se usen las huelgas como armas políticas.

En Washington, funcionarios estadounidenses informaron que una gran zona de la frontera entre Polonia y Alemania Democrática había sido cerrada para los observadores occidentales, posiblemente como parte de un plan soviético de intervención en Polonia en caso de que llegará a agravarse la crisis.

La gravedad de los problemas económicos polacos fue subrayada por el Primer Ministro Josef Pinkowski, quien en su intervención dijo que el ingreso nacional caería este año en la magnitud sin precedentes del tres por ciento.

El único signo inmediato de alivio en el frente económico lo constituyó el anuncio de que la Unión Soviética había garantizado la concesión a Polonia de un crédito en efectivo por 1.100 millones de dólares.

El préstamo que forma parte de un crédito conjunto de 1.300 millones de dólares anunciado anoche por el líder polaco Stanislaw Kania, revela el interés de la Unión Soviética en salvaguardar la conflictuada economía polaca.

La agencia oficial de noticias PAP dijo que no se habían agregado condiciones al crédito en efectivo, dejando abierta la posibilidad de que parte, si no la totalidad del monto del préstamo, sea utilizada para reducir las deudas contraídas por Polonia en occidente.

Se estima que la deuda externa polaca alcanzará hacia fines de año a 23.000 millones de dólares.

El crédito soviético coincidió con una campaña lanzada por Polonia para conseguir asistencia financiera en occidente y renegociar las deudas existentes.

Ataques de la prensa soviética al movimiento sindical polaco

MOSCU, 2 (AP).- Los ataques de la prensa soviética al movimiento sindical independiente de Polonia están haciendo más duros luego de varios meses de intentos de minimizar el desasosiego dominante en ese país.

El 30 de octubre, el presidente Leonid I. Brezhnev trasmitevistarse con el nuevo premier polaco Stanislaw Kania, expresó que estaba seguro que Polonia resolvería por sí sola sus problemas sindicales.

Pero privadamente fuentes gubernamentales soviéticas dijeron que el Kremlin estaba en realidad sumamente preocupado porque la situación polaca ponía en peligro la existencia del sistema soviético en Europa Oriental.

La semana pasada las críticas de prensa comenzaron a mostrarse mucho menos tolerantes y la agencia noticiosa oficial TASS mencionó que también estaban en juego intereses soviéticos... nacionales y de defensa. Con ello el Kremlin indicaba que mantendría abiertas todas sus opciones, incluso la de intervención militar. Lech Walesa, director de Solidaridad, el sindicato autónomo más importante de Polonia, ha instado a los afiliados del mismo a calmarse hasta que la existencia misma del sindicato quede afianzada y robustecida.

A LA EMPRESA

SALVIETTI HERMANOS Y CIA.

Se les insinúa regularizar sus cuentas pendientes por el aval otorgado al Sr. Juan Millán Pérez.

BOLIVIAN AUTO MOTORS S.A.

COMPRO TODO

ORO y PLATA en joyas usadas, brazaletes, aretes, dentaduras, monedas, pedazos, etc. como estén, recogemos empeños de Joyas. Consulte precios y venga a visitarnos sin compromiso. Superamos cualquier oferta. Somos la OFICINA CENTRAL DE COMPRA DE JOYAS T.A.F.U. Pagamos mejores precios al contado. Edif. Libertad (J. Sanjinés, esq. Potosí) 3er. Piso. Of. 304. Todos los días de 9 a 12.30 y de 2. a 7.30 p.m. Fono. 365557

ASOCIACION SAN JACINTO

TARIJA - REPUBLICA DE BOLIVIA

PROYECTO MULTIPLE SAN JACINTO

(PRIMERA ETAPA)

LICITACION PUBLICA N° 02/80

Primera Convocatoria

AMPLIACION DE PLAZO

La Asociación San Jacinto, hace conocer que a solicitud de varias empresas constructoras interesadas en el llamamiento a propuestas 02/80 del 30 de mayo de 1980, para la pre-calificación de firmas para la construcción de la Presa San Jacinto, Dique de La Tablada, Casa de Máquinas, Túnel de Carga, Tubería de Presión con financiamiento por resolución de Directorio del 27 de noviembre de 1980 y de la Honorable Junta de Licitaciones de la Asociación San Jacinto, se amplía el plazo de presentación de propuestas impostergablemente hasta el día jueves 12 de febrero de 1981, a horas 11.00 en la Secretaría General de la Asociación San Jacinto, calle 15 de Abril Esquina Avenida de las Américas en la ciudad de Tarija, sin que sea necesario presentar Boleta o Póliza de Garantía de Seriedad de Propuestas en esta Etapa de Precalificación debiendo las firmas que resulten precalificadas cumplir con este requisito en el momento de presentar sus propuestas de precios y condiciones finales de financiamiento.

Las propuestas deberán ser presentadas de acuerdo al D.L. N° 15192 del 15 de diciembre de 1977 y particularmente, de acuerdo al capítulo 5to. del mencionado Decreto, sujetándose a lo estipulado en los llamamientos fechados el 30 de mayo de 1980 y el 10 de octubre de 1980, con excepción de lo indicado en el presente aviso.

GERENCIA GENERAL

Tarija, diciembre 1°,1980.

Nuevos sismos, nevadas y lluvias agravan situación en sur de Italia

LAVIANO, ITALIA, 2 (LR).- Nuevos temblores y temperaturas bajo cero aumentaron hoy el sufrimiento de las 300.000 personas que quedaron sin hogar a raíz del terremoto que hace nueve días azotó el sur de Italia, pero la mayoría de ellas se rehusaban vehementemente a abandonar sus villas destruidas.

Los sobrevivientes del desastre deben amontonarse en tiendas de campaña y casas prefabricadas, pero un programa de evacuación que preveía el alojamiento gratuito para decenas de miles de personas en lugares de veraneo tuvo muy poca acogida.

Los sobrevivientes se resisten también a los planes de los expertos en sanidad de rociar las ruinas de sus hogares con productos químicos hasta que todos los cadáveres hayan sido recuperados.

"No aceptaremos que se eche cal sobre los escombros por lo menos hasta dentro de 10 días", dijo Salvatore Torsiello, el alcalde de la derruida Villa de Laviano.

"La respuesta a la amenaza de las enfermedades debe ser apresurar las tareas de rescate, no destruir los cadáveres de nuestras familias e incluso tal vez a algunos sobrevivientes", dijo.

Torsiello informó que las autoridades a cargo del salvamento querían terminar mañana con la búsqueda de sobrevivientes, al tiempo que el arribo hoy a Laviano de cientos de bolsas de cal produjo indignación entre los pobladores de la villa, que residen temporariamente en campamentos de emergencia.

"La temperatura continúa siendo bajo cero y no se registró aún ninguna enfermedad seria", dijo el alcalde.

"La organización aquí es desesperante, esa es la razón por la cual el porcentaje de rescatados es tan bajo", agregó.

Mientras tanto, cientos de expertos militares en demolición siguen llegando de Alemania Federal para derribar las villas en ruinas, una vez que el peligro de infección sea disipado, aunque los pobladores aseguran que aún continúan encontrándose sobrevivientes, nueve días después que el terremoto asolara la región.

Alda Scorzon, una voluntaria en las tareas de rescate, dijo que la gente que trabaja entre los escombros pronto se verá ante el peligro de severas infecciones.

"Creo que deberían continuar buscando por otros cuatro días como mucho y luego rociar con cal. Debemos evitar las epidemias que puedan causar la falta de higiene, los cuerpos en descomposición y este tiempo terriblemente húmedo", concluyó.

Probable ayuda para la gente condenada a sillas de ruedas

FILADELFIA, 2 (AP).- Un material sintético que actúa como un canal a través del cual los nervios de la columna vertebral y otros que estén cercenados puedan unirse nuevamente podría ayudar a que gente condenada a sillas de ruedas pueda caminar nuevamente, dijo un funcionario de un laboratorio.

Thomas A. Rosse, presidente del Instrumentation Laboratory de Lexington, Massachussetts, dijo que pruebas iniciales -hechas conjuntamente con la Facultad de Medicina de la Universidad de Harvard- indican que las fibras implantadas podrían ayudar a la regeneración de los nervios sin causar aparentes efectos secundarios.

"Consideramos nuestros resultados con un optimismo firme pero cauteloso", dijo Rosse aquí.

"El difícil objetivo de regenerar los nervios cercenados de personas paralíticas podría lograrse en los próximos años".

Rosse dijo que las fibras de poliester fueron implantadas en ratones y conejos de laboratorio en Harvard. Agregó que algunas de las fibras se han esfumado de los cuerpos de los roedores a las tres o cuatro semanas de haber unido nuevamente los nervios.

Reconoció que los esfuerzos anteriores por crear canales sintéticos para guiar los nervios en lesiones de la columna cerebral han fracasado.

Pero Rosse dijo: "sin embargo, es obvio que la habilidad de caminar con muletas sería una enorme mejoría y daría a la persona la capacidad de llevar una vida más útil y productiva".

URSS reduce metas económicas para los próximos cinco años

MOSCU, 2 (LR).- La Unión Soviética anunció hoy metas económicas relativamente modestas en su Plan Quinquenal e informó que su producción petrolífera, la mayor del mundo, difícilmente se incrementará en un futuro cercano.

El proyecto para el plan quinquenal 1981-1985 fue publicado hoy en seis páginas completas de los principales periódicos, revelando por primera vez cifras que fueron blanco de muchas especulaciones y debates en occidente.

Los intereses de occidente se centralizaron fundamentalmente en los planes de producción de petróleo de la Unión Soviética, debido a las predicciones de la Agencia Central de Inteligencia (CIA) de los Estados Unidos de que la producción alcanzaría su máximo, para luego declinar en la década del 80, transformando de esa manera a la Unión Soviética en nación netamente importadora.

Las pautas indicaron que habría un incremento en la extracción de crudo y gas condensado hasta alcanzar de 12, 4 a 12,9 millones de barriles diarios para 1985, la mayor parte de los cuales provendrían de Siberia occidental.

Esto significaría, cuando mucho, sólo un aumento anual de alrededor del uno por ciento para cada uno de los próximos cinco años, respecto de la producción actual de cerca de 12 millones de barriles al día.

Los analistas occidentales dijeron que, en vista de los recientes fracasos de la Unión Soviética por alcanzar sus metas de producción petrolífera y de las crecientes dificultades en los remotos campos de petróleo de Siberia Occidental el verdadero monto de las extracciones durante los próximos cinco años podría ser aún menor de los previstos en Moscú.

El crudo es un elemento crucial para el papel que Moscú desempeña en la economía mundial dado el elevado monto de sus exportaciones anuales.

El año pasado, aunque no se dispuso de cifras oficiales, los analistas occidentales calcularon que las exportaciones de crudo soviético alcanzaron de 3,1 a 3,2 millones de barriles por día.

Estas ventas, que representaron aproximadamente la cuarta parte de la producción durante 1979, fueron la mayor ganancia que la venta de un producto representó para la Unión Soviética, ubicándose en el 34,2 por ciento de su total de exportaciones.

Tales pautas sugirieron a los analistas occidentales que Moscú podría intentar reemplazar al petróleo por gas hacia 1985 como su principal producto de exportación, y que por esta razón el Kremlin estaría ansioso por llegar a un acuerdo para la construcción de un nuevo gasoducto que transportaría el combustible desde Siberia a Europa.

La producción de gas natural se elevaría así en un 50 por ciento respecto del nivel de 435.000 metros cúbicos en 1980, para alcanzar de 600 a 640 mil metros cúbicos en 1985.

Las previsiones incluyeron un plan de conservación energética, una mayor utilización de la energía nuclear y una reducción de los gastos en la producción de costosos metales y materias primas.

Siria ratifica tratado de amistad de veinte años con la Unión Soviética

DAMASCO, 2 (AP).- Con sus tropas concentradas a lo largo de la frontera jordana, Siria ratificó hoy un tratado de amistad de 20 años con la Unión Soviética y criticó al rey Hussein por su actitud positiva hacia el Presidente electo norteamericano Ronald Reagan.

Un mediador de Arabia Saudita trataba entretanto, según informes, de lograr un acuerdo entre el Presidente sirio Hafez Assad y el monarca jordano para resolver su enfrentamiento fronterizo en una reunión cimera en Riad, la capital saudita.

El tratado, que hace de Siria el principal aliado soviético en el Medio Oriente, dispone de consultas entre ambos países si alguno está amenazado, y de cooperación para consolidar sus defensas.

Los documentos ratificados del acuerdo fueron intercambiados por el vicepresidente soviético visitante, Vasily Kuznetsov, y el Primer Ministro sirio Abdul Raouf Al-Kasm en Damasco. Al propio tiempo, el segundo Vicepríner Ministro saudita, el príncipe Abdulla Bin Abdul-Aziz llegaba a Amman.

Abdulla concluyó conversaciones de paz en Assad unas horas antes de la llegada de Kuznetsov ayer a la capital siria.

El príncipe pasó gran parte de la noche en conferencias con el rey Khaled y el príncipe heredero Fahd en la capital saudita antes de viajar a Amman para conversar con el rey Hussein.

Diarios prosirios de Beirut dijeron que Assad impuso dos condiciones para resolver la disputa que ha llevado al emplazamiento de tres divisiones sirias de 50.000 hombres y 1.200 tanques y dos divisiones blindadas de Jordania a lo largo de la frontera de 300 kilómetros entre ambos países.

Los diarios "As-Safir" y "Ash-Sharq" dijeron que las condiciones sirias son:

— Poner fin al presunto respaldo jordano para la proscrita hermandad musulmana, el movimiento fundamentalista que ha organizado centenares de bombardeos y asesinatos políticos en los últimos 24 meses en Siria.

— La renuncia jordana a todo derecho a hablar en nombre de los palestinos en oposición con las conversaciones de paz en el Medio Oriente.

Se sabe que Assad teme una iniciativa de Hussein -- que plantea una reunión pronta con Reagan -- destinada a sumarse a los Estados Unidos en un acuerdo de paz que excluya a Siria y a la Unión Soviética.

Los sauditas, cuyos petrodólares han financiado gran parte de los presupuestos bélicos de Siria y Jordania, para enfrentarse a Israel, han sido alarmados por la perspectiva de que sus aliados utilicen su ayuda para matarse mutuamente.

Fuentes bien informadas dijeron que los sauditas han ofrecido al rey Hussein el uso de sus bases aéreas para proteger su pequeña fuerza aérea contra un posible ataque sirio.

Los 58 aviones jordanos de combate -- en su mayoría interceptores F-5 y bombarderos -- son escasos para hacer frente a la flota aérea de 395 aviones sirios de fabricación soviética.

El ejército jordano de 66.000 hombres es también menos de un tercio del ejército sirio.

Arabia Saudita media en la crisis jordano-siria

AMMAN, 2 (AP).- El Rey Hussein habría aceptado dos propuestas sirias y Siria habría accedido a un retiro simultáneo de las fuerzas que ha destacado en la frontera con Jordania, aliviándose la tensión en esta región levantina, dijeron hoy funcionarios jordanos.

Los funcionarios, que pidieron no se les identificase, dijeron que las condiciones sirias fueron transmitidas al monarca jordano por el Viceprimer Ministro Saudita Abdullah Bin Abdul Aziz. El mediador se entrevistó hoy con el rey Hussein en continuación de sus gestiones por paliar la crisis que amenaza con degenerar en una guerra entre Siria y Jordania.

El príncipe Abdullah sostuvo largas conferencias ayer y el domingo con el presidente Sirio Hafez Assad en Damasco.

Las fuentes alegaron que Siria retiró un número no especificado de soldados de la frontera como gesto de buena voluntad, agregando que las dos condiciones sirias serían:

- Una promesa escrita de Jordania de que no estaba dando ayuda a la hermandad musulmana — grupo que lleva a cabo actividades antigubernamentales en Siria.

- Que Jordania seguirá reconociendo a la Organización de Liberación Palestina como única representante del pueblo palestino.

Las fuentes dijeron que el rey no tuvo dificultades para aceptar las condiciones, explicando que el monarca en todo momento rechazó públicamente las alegaciones sirias de que el apoyaba a la hermandad y de que en ningún momento retiro la aceptación que dio en 1976 a la O.L.P. como representante único del pueblo palestino.

Observadores políticos opinaron que las condiciones le permitían a los sirios aliviar la crisis que comenzaron con el destacamento de fuerzas en la frontera.

Los diarios jordanos habían dicho hoy que Siria había emplazado hasta 60.000 soldados y 1.100 tanques cerca de la población fronteriza siria, unos 48 kilómetros al este de las alturas ocupadas de Golán.

Fuentes informadas dijeron que Jordania había concluido el llamado a filas de los 35.000 reservistas y que había despachado a tres divisiones blindadas en su propio lado de la frontera, una fuerza de 30.000 hombres.

Turquía reduce el número de sus diplomáticos en Israel

ANKARA, 2 (AP).- Turquía decidió retirar todos sus diplomáticos de Israel, excepto un segundo secretario, y mantener las relaciones diplomáticas sólo en un "nivel simbólico", en una acción destinada a afirmar sus relaciones con los estados árabes.

El diario izquierdista "Cumhuriyet" informa hoy sobre la virtual ruptura de relaciones diplomáticas y dice que la decisión "marca una importante y nueva etapa de la política de Turquía en Medio Oriente".

La versión fue confirmada por un vocero del Ministerio de Relaciones Exteriores.

Turquía es el único miembro de la conferencia islámica y el único estado musulmán, excepto Egipto, que mantiene relaciones diplomáticas con Israel, pero siempre han sido más en nivel de encargados de negocios que de embajadores.

El encargado de negocios turco fue llamado a Ankara en julio pasado como protesta por la proclamación de Israel de Jerusalén como su capital.

Un funcionario del ministerio de Relaciones Exteriores dijo que los israelíes habían sido informados de la decisión y que entraría en vigencia "en un futuro próximo".

El vocero agregó que, de la misma manera, se habían dado instrucciones a los israelíes de que redujeran su legación en Ankara, dejando sólo un segundo secretario.

Turquía clausuró su oficina consular en Jerusalén en agosto pasado.

Un vocero israelí dijo en Ankara: "Estamos aguardando instrucciones de Jerusalén" y explicó que las autoridades turcas no habían informado a la embajada israelí de sus decisiones. "Lo único que sabemos es lo que dice el diario"

Ola de frío en Europa

MADRID, 2 (EFE).- El frío, la nieve, la lluvia y el viento azotan esta semana a varios países europeos, lo cual confirma la predicción, hecha por los meteorólogos, de que el presente invierno será uno de los más duros que se recuerden.

En España, las fuertes heladas del pasado fin de semana provocaron importantes alteraciones en la red de carreteras, y las temperaturas llegaron en Navacerrada, cerca de Madrid, a diez grados bajo cero.

El viento helado causó grandes daños en la agricultura. Una de las cosechas que más se han visto perjudicadas es la de naranjas.

En la provincia de Gerona, el viento tramontaña alcanzó velocidades de hasta noventa kilómetros por hora. Las nevadas se han extendido a otras zonas de los Pirineos, en algunas de cuyas carreteras la nieve y el hielo causan graves dificultades al tránsito.

El valle de Aran permaneció incomunicado el domingo a causa de la nieve, y en Palma de Mallorca el temporal provocó desprendimientos de tierras y caídas de árboles.

Alemania Oriental cerró su frontera con Polonia

LONDRES, 2 (AP).- Alemania Oriental ha cerrado la totalidad de su frontera con Polonia a los observadores militares de occidente, informó esta madrugada la BBC de Londres, citando fuentes "usualmente dignas de crédito".

Las fuentes dijeron también que el ejército germano oriental había cancelado todas las licencias de sus tropas.

Desde que se vienen registrando las agitaciones laborales en Polonia, las autoridades de Alemania Oriental han manifestado su preocupación por la situación y han tomado medidas para reducir los viajes a través de la frontera polaca.

El llamado de los reservistas fue concluido con una publicidad mínima como parte de un esfuerzo por parte de las autoridades jordanas para evitar indicios que pudieran ser considerados como una provocación por Siria o que incrementasen la alarma del público ante el peligro de una guerra.

Se cree que a ello se debe también la negativa del gobierno de formular comentarios sobre un anuncio oficial del Departamento de Estado norteamericano en Washington, de que Jordania había presentado una petición urgente de nuevos pertrechos militares norteamericanos.

Preparativos para lanzar un satélite de comunicaciones

WASHINGTON, 2 (AP).- Los preparativos para lanzar el jueves por la noche el más grande satélite de comunicaciones comerciales continuaban normalmente, según funcionarios de Inteisat, la red global de satélites.

El satélite de un peso menos de 2.000 kilos de peso, el primero de una nueva clase, será lanzado desde Cabo Canaveral a bordo de un cohete Atlas Centauro entre las 1.800 y las 2000 EST, se anunció ayer.

Si el lanzamiento tiene éxito el satélite será colocado en una posición fija sobre el Océano Atlántico para manejar las comunicaciones entre los Estados Unidos y otras naciones en el hemisferio occidental y Europa Occidental ademas de zonas del Medio Oriente y Africa.

El satélite tiene una capacidad de 12.000 circuitos de voz y dos canales de televisión.

"AÑO DE LA HEROINA JUANA AZURDUY DE PADILLA"

CORPORACION MINERA DE BOLIVIA

Invita a los señores representantes y firmas proveedoras a recabar los pliegos de especificaciones, en la Secretaría de la Junta de Adquisiciones 4to. piso Edificio Central de horas 8:30 a 11:30 a.m.

PEDIDO N°.	MATERIALES	FECHA VENCIMIENTO
33771	INTERRUPTORES ELECTRICOS	21-12-80 Hrs. 16:30
33781	TELEFONOS A MAGNETO	31-12-80 Hrs. 16:30
33844	FRESAS PARA MAQUINA "GAMBIN"	31-12-80 Hrs. 16:30
33956	CAÑERIAS FIERRO GALVANIZADO	31-12-80 Hrs. 16:30
33984	PEROXIDO DE SODIO	31-12-80 Hrs. 16:30
34012	COMPRESORAS PORTATILES PARA TALLERES Y LABORATORIOS	31-12-80 Hrs. 16:30
34018	HERRAMIENTAS NEUMATICAS	31-12-80 Hrs. 16:30
33423	TERMINALES DE COBRE Y CAUCHO	31-12-80 Hrs. 16:30
34026	TECLES DE CADENA	31-12-80 Hrs. 16:30
33247	REPUESTOS PARA MOLINOS A BARRAS	7- 1-81 Hrs. 16:30
33635	GUANTES DE CUERO (PARA INDUSTRIA NACIONAL E INTERNACIONAL)	7- 1-81 Hrs. 16:30
33860	REPTOS P'MAQUINA PROYECTORA SIMPLEX X-L.	7- 1-81 Hrs. 16:30
33990	MATERIAL ELECTRICO	7- 1-81 Hrs. 16:30
34020	CALENTADORES DE INMERSION	7- 1-81 Hrs. 16:30
34022	CARGADORES DE BATERIA	7- 1-81 Hrs. 16:30
34024	REPTOS. PARA PERFORADORA DIAMANTINA CICLONE DRILL TH-100	7- 1-81 Hrs. 16:30
34028	VALVULAS DE "PVC"	7- 1-81 Hrs. 16:30
34045	LLANTAS DE ACERO P' CARROS METALEROS DE FF.CC.	7- 1-81 Hrs. 16:30
34058	HUINCHES DE AIRE	7- 1-81 Hrs. 16:30
34060	MOTOBOMBAS COMPLETAS ESTACIONARIAS	7- 1-81 Hrs. 16:30
34062	BOMBAS CENTRIFUGAS COMPLETAS	7- 1-81 Hrs. 16:30
34071	ALAMBRE DE ACERO-REDONDO-RECOCIDO	7- 1-81 Hrs. 16:30

La Paz, diciembre 2 de 1.980

SUBGERENCIA DE ADQUISICIONES

GR-905/80

JOYAS

Compramos en oro y plata como estén pago al contado y al momento, visítenos en Av. América No. 119 of. 3 altos horario especial atendemos de 9 a 13 y 15 a 20.

COBEE BPC.

CORTES DE ENERGIA ELECTRICA

MIERCOLES 3-12-80

ALTO LA PAZ (Villa 12 de Octubre): De 08.30 a 12.00 CALLES: 6, 7, 8, 9, 10 desde la calle "C" hasta Av. Tiahuanacu. CALLES: 23 y 8 y adyacentes.

Sea moderno, el confort de su hogar y los trabajos de su centro de actividad, confíelos a la energía eléctrica, así tendrá rapidez, precisión y seguridad - CONSTANCIO

DEUDORES MOROSOS

Se les pide al Arq. Jerónimo Macías Arias, y al Sr. Julio Macías Arias, giradores del Ch/N°. 175891 a cargo del Banco Potosí S.A., cancelar su cuenta pendiente a O-PRINCO TINMETAL LTDA., Almirante Grau N°. 115. En caso contrario se les seguirá la acción penal correspondiente.

COMPRO JOYAS

Brazaletes, dentaduras, aretes, monedas de oro en cualquier estado. Pago hasta 600 el gramo. No nos ganan. Colón 463 interior izquierda 2do. patio atendemos todo el día.

TOME AMANCAY ESTOMACAL

Adquiera en Farmacias

Corporaciones Latinoamericanas de desarrollo crearán ente financiero

"En la Tercera Asamblea de la Asociación Latinoamericana de Corporaciones de Desarrollo (AICORDES) realizada en Cali, Colombia entre el 26 y 28 de noviembre, se decidió crear un ente financiero que sirva para captar recursos con mayores facilidades, como una de las conclusiones a las que sellegó", informó el Presidente de la Corporación Regional de Desarrollo de La Paz (CORDEPAZ), Coronel Jaime Rodríguez Alcázar.

Dijo que en la delegación de Bolivia no estuvieron presentes representantes de las corporaciones de desarrollo de Santa Cruz y Pando y la corporación de las Fuerzas Armadas de la Nación (COFADENA) y aunque no se llevaron ponencias específicas se presentaron tres trabajos que tuvieron gran acogida entre los participantes que representaron a corporaciones de Desarrollo de Argentina, Colombia, Ecuador, Venezuela y otros países latinoamericanos.

"La Asamblea tuvo como principal objetivo analizar la definición de mcanismos de asistencia técnica, coordinación y financiamiento", señaló el Coronel Rodríguez Alcázar.

Anunció que , luego de las deliberaciones, se decidió crear un Comité de estudio para la elaboración de los documentos pertinentes para la vigencia de entes técnicos de coordinación y financiamiento. Informó que la Jefe de Planificación de CORDEPAZ, Blanca de Vera, fue designada como Coordinadora Alterna de ese Comité que "se encargará de elaborar el reglamento para el funcionamiento de los entes, estimar, costos para la cooperación técnica y realizar trabajos relacionados con su creación".

PROYECTO DE TRUCHAS

El Coronel Rodríguez Alcázar informó que la delegación de CORDEPAZ hizo conocer a los asistentes a la Asamblea el proyecto de truchas en jaulas flotantes en el Lago Titicaca que se ejcuta como programa del Sistema Económico Latinoamericano (SELA) juntamente con el Perú.

"Dado el interés que representó la exposición realizada por el Gerente General de CORDEPAZ, se tuvo que responder 45 preguntas y se obtuvieron felicitaciones lo que es una satisfacción para la delegación" afirmó el Presidente de CORDEPAZ.

Anunció que, al concluir las deliberaciones, se determinó realizar en la ciudad de La Paz, en la segunda quincena de marzo de 1981, una reunión técnica destinada a aprobar el documento que dé vigencia a los entes de asistencia técnica, coordinación y financiamiento.

Finalmente informó que la Cuarta Asamblea de la Asociación Latinoamericana de Corporaciones de Desarrollo se realizará en noviembre de 1981, en Venezuela.

CONVENIO

El Presidente de la Corporación Regional de Desarrollo de La Paz informó que ayer se firmó un convenio con el Instituto Nacional de Electrificación Rural (INER) para la implementación de tres plantas destinadas a obtener recursos no convencionales.

Señaló que se trata de plantas de biogás que serán intaladas en Kallutaca para generar energía eléctrica suficiente de manera que sea utilizada en menesteres de tipo doméstico e integrar en forma física a las provincias paceñas.

El convenio tiene vigencia de diez meses,el trabajo efectivo comenzará dentro de cinco con la participación directa de CORDEPAZ que capacitará personal y además contribuirá con 2.500 dólares para gastos de emergencia en la ejecución del proyecto realizado por el INER.

Policonsultorio de la Caja Petrolera

El Presidente de la República , general Luis García Meza inauguró el lunes, en la ciudad de Santa Cruz, las instalaciones de un nuevo policonsultorio de la Caja Petrolera. Al acto, asistieron los miembros de la Junta de Comandantes, el Ministro de Previsión Social y Salud Pública y las principales autoridades locales. En el acto, el Presidente de la República , explicó que el gobierno está empezando a llevar adelante una tarea de envergadura para asistir a la población con programas de salud. Por su parte, el Ministro de Salud, Cap. de Frag. Avelino Rivero destacó la importancia del nuevo policonsultorio y afirmó que permitirá ofrecer un mejor servicio sanitario a técnicos, trabajadores y empleados de Yacimientos Petrolíferos Fiscales Bolivianos. En la fotografía, un aspecto de la inauguración.

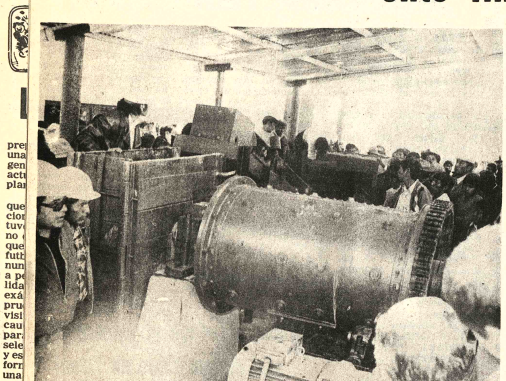

PLANTA HIDROMETALURGICA DE COBRE.- - La Corporación Minera de Bolivia inauguró el lunes una planta hidrometalúrgica de cobre que permitirá una producción anual de 2.450 toneladas de cobre catódico con una pureza del 99.96 por ciento. La instalación de la planta estuvo a cargo de una empresa alemana dentro del marco de la Decisión 86 del Acuerdo de Cartagena que sienta las bases de una política subregional y su aprovechamiento integral a través de grupos de trabajo multidisciplinarios.

Campaña educativa para combatir poliomielitis y fiebre amarilla

La Unidad Sanitaria de La Paz, a través de la División Regional de Educación para la Salud, planifica, ejecuta y evalúa programas educativos para prevenir la aparición de poliomielitis o parálisis infantil y la fiebre amarilla, se informó oficialmente a PRESENCIA.

Los programas educativos en materia de salud, según el informe, buscan crear conciencia en la población, de tal manera, que pueda adoptar conductas apropiadas para combatir ambas enfermedades.

En la presente gestión, el programa relacionado con la poliomielitis abarcó tres niveles: superior, medio y popular.

En el primer caso, de acuerdo al informe, se "sensibilizó" al personal de la Unidad Sanitaria, mediante reuniones y mesas redondas.

En el segundo caso, se brindaron orientación y conocimientos elementales sobre la enfermedad de Clubes de Madres, organismos juveniles, asociaciones religiosas, juntas vecinales y otros, mediante entrenamiento, reuniones, cursos y cursillos.

En el tercer caso, se trata de concientizar al pueblo y lograr su participación formal en los programas orientados a prevenir la parálisis infantil. En ese sentido, la Unidad Sanitaria utiliza esencialmente los medios de comunicación social para dar a conocer las medidas que debe adotar la población respecto a la polio. Para ello, utiliza la propaganda radial, los slogans, las charlas radiales y los boletines informativos para destacar la importancia de la vacunación o oportuna. En televisión, el programa incluyó avisos cortos y slides informativos sobre la inmunización.

De igual forma, los técnicos del programa colocaron afiches en vacunatorios de la ciudad y el campo y también en vitrinas y casas comerciales. En varias zonas de la ciudad, también se realizó propaganda oral a través de megáfonos y amplificadores. De la misma forma, se distribuyó material informativo a la población y volantes en hospitales, centros de salud, instituciones educativas y otros.

La cobertura educativa del programa tiene mayor variedad en la ciudad que en el campo. En este último caso, la metodología más usada consiste en orientación y capacitación directa, a cargo de los técnicos de la Unidad Sanitaria.

FIEBRE AMARILLA

Teniendo en cuenta la aparición de un brote de fiebre amarilla en los Yungas, la Unidad Sanitaria incentivó, en 1980, sus programas educativos para combatir el mal.

En primer término, capacitó a su personal para que pueda transmitir conocimientos y orientaciones sobre esta enfermedad. En todo caso, se hizo hincapié en la necesidad de la vacunación para prevenir. De igual forma, en la ciudad de La Paz, se orientó e informó a la población que migra hacia la zona endémica, sobre los puestos de vacunación y los beneficios de la inmunización. También se distribuyeron afiches, cartillas y rotafolios sobre el mal.

Las autoridades de la Unidad Sanitaria explicaron, por último, que los dos programas educativos en salud se mantienen vigentes para las dos enfermedades.

EE.UU. recibió explicaciones sobre incidente en Arlington

WASHINGTON, 2 (EFE).- El gobierno boliviano ofreció sus "disculpas completas" a los Estados Unidos por el incidente protagonizado en el Cementerio de Arlington por el Ministro boliviano del Interior, Coronel, Luis Arce.

La agencia EFE pudo saber hoy, de fuentes próximas al Departamento de Estado norteamericano, que la Embajada de BOLIVIA en Washington respondió "satisfactoriamente" a la petición de excusas efectuadas por Estados Unidos'.

El portavoz del Departamento de Estado, John Trattner, anunció el pasado viernes que ese mismo día se enviaba a La Paz una nota de protesta por el comportamiento del Coronel Arce, quien durante su reciente visita a Washington protagonizó el incidente.

El Ministro boliviano del Interior, pese a no recibir autorización para depositar una ofrenda floral ante la tumba del Soldado Desconocido, en el Cementerio Nacional de Arlington, insistió en su empeño "para homenajear a los luchadores por la libertad".

El gobierno boliviano respondió a través de su Embajada pidiendo disculpas por el incidente de un modo "total y satisfactorio", según dijeron hoy a EFE fuentes próximas a la administración norteamericana.

Para exploración minera:

Alemania Federal presta asistencia por un valor de 8.000.000 de marcos

La República Federal de Alemania presta asistencia técnica a Bolivia por un valor de 8.000.000 de marcos, en el campo de la exploración minera en base a la cual se están encarando veinte proyectos de los cuales tres se encuentran en plena ejecución.

La información está contenida en un boletín editado por el Grupo de Cooperación Minera (GTZ).

La información dice que el convenio para la asistencia alemana fue acordado por los gobiernos de Bolivia y Alemania y se halla vigente desde el 12 de noviembre de 1978, Esta encuadrado en el contexto de fomento al desarrollo técnico y económico de los Estados mediante una mutua y estrecha cooperación.

"Como consecuencia del convenio y con la finalidad de fortificar la industria minera de Bolivia, se creó el programa de Cooperación Boliviano-Alemán en el campo de la minería a través del Fondo Nacional de Exploración Minera y la Sociedad Alemana de Cooperación Técnica, estableciéndose de esta manera, el Grupo de Cooperación Minera (GTZ), como una unidad técnica especializada en la formulación, ejecución y asesoramientos en proyectos mineros sean éstos de exploración o desarrollo y factibilización de nuevas reservas de minerales", añade.

El gobierno de la República Federal de Alemania aporta para este programa, seis expertos, equipo y maquinaria minera, por un valor aproximado de 2.000.000 de marcos además de financiar los gastos que demandan los tests de preparación, análisis químicos y costos de operación del equipo y maquinaria suministrados.

Por su parte, Bolivia aporta al programa una contraparte de personal técnico especializado y el financiamiento en las tareas administrativas y auxiliadores del programa.

Dentro del convenio, se pone énfasis en la " importancia de prestar especial atención a la selección de proyectos adecuados en yacimientos de plomo-plata y a contribuir a que el fondo crediticio del Fondo Nacional de Exploración Minera (FNEM), sea rotativo, como meta principal de esa entidad de fomento.)

Avance en obras de viaducto de carretera hacia Confital

El Servicio Nacional de Caminos divulgó ayer un comunicado en el que se da cuenta del avance de las obras en la construcción del viaducto de la carretera Quillacollo-Confital.

De acuerdo a la información, el avance de obras es del orden del 95 por ciento, por lo que su entrega oficial podría efectuarse en los próximos días.

Indica que la construcción del viaducto se realizó para salvar las fallas geológicas del terreno que obligadamente debe atravesar la ruta Quillacollo-Confital.

El viaducto, que será la primera obra de su tipo en el país, tiene una longitud de 136 metros, con ancho central de 86 metros, sobre una altura de 90 metros.

Su construcción está a cargo de la empresa Bartos , bajo la supervisión de las empresas consultoras Hidroservice e IPA.

Sector Santa Cruz-Corumbá

Misión japonesa entregó plan de rehabilitación ferroviaria

La misión japonesa llegada al país entregó ayer a la Empresa Nacional de Ferrocarriles (ENFE) un plan para la rehabilitación del tramo ferroviario Taperas-El Portón, en el sector Santa Cruz-Corumbá.

Los integrantes de la delegación técnica del Japón sostuvieron ayer sus primeras reuniones con el Gerente General de la Empresa Nacional de Ferrocarriles. La misión llegó al país con el propósito de prestar cooperación para la rehabilitación de tramos ferroviarios afectados por las lluvias de principios del año pasado.

En reuniones posteriores se determinarán los costos para los trabajos de rehabilitación de los tramos ferroviarios afectados.

Se informó que anteriormente llegaron al país otras delegaciones técnicas a evaluar los daños y que, incluso, se tomaron datos aerofotogramétricos.

DELEGACION

La misión técnica japonesa está integrada por Kojiro Kaneda, Director de la División de Seguridad de Operación, de la Oficina de Supervisión de Ferrocarriles del Ministerio de Transportes del Japón, Hiroshi Kawaguchi, del Departamento de Cooperación de Desarrollo Social de la Agencia de Cooperación Internacional del Japón (JICA); Sadamu Sasaki, Director de la División de Relaciones Exteriores y miembro del Equipo de Ferrocarriles Nacionales Japoneses; Yuzuru Kusunoki, de la misma entidad japonesa; Misao Ueda, Asesor del Servicio Técnico Ferroviario del Japón, y, Toshio Kamiguri, del Servicio Técnico Ferroviario del Japón.

MISION JAPONESA.- Los miembros de la misión técnica japonesa sostuvieron ayer reuniones con la Empresa Nacional de Ferrocarriles (ENFE). En la fotografía se registra un aspecto de las reuniones.

INI aprobó 15 proyectos por $US 34 millones

El Instituto Nacional de Inversiones (INI) aprobó quince nuevos proyectos industriales en su última reunión, efectuada el 28 de noviembre último.

De acuerdo a la información proporcionada por el Ministerio de Industria y Comercio, el monto de inversión de los quince proyectos es de $US. 34.157.938.

Los datos suministrados indican que en Tarija se ejecutará el proyecto de instalación de una fábrica de cemento, con una inversión de $US. 26.396.000.

En La Paz, se ampliará la fábrica de plásticos "Plasmar", con una inversión de $US. 234.391; en Santa Cruz se complementará la segunda etapa de la firma industrial Bolivian Hardwood SRL, con una inversión de $US 810.970.

También en la ciudad de La Paz, se instalará una planta panificadora , "Fadepa", con una inversión de $US 75.400 y se ampliará el proyecto "Printex", con $US 403.341 de inversión.

La empresa Teléfonos Automáticos de Potosí efectuará una ampliación de sus servicios, invirtiendo $US 810.449.

En el Beni, se construirá el Hotel Riberalta con una inversión de $US 637.636; en Santa Cruz, se construirá otro con una inversión de $US 140.000.

La agroindustria molinera Guadalquivir instalará en La Paz una planta productora de hr.ina de huesos y de sangre, con una inversión de $US 73.960.

La información del Ministerio de Industria y Comercio añade que en la ciudad de Cochabamba se invertirán más de $US 1.635.000 en la ejecución de los siguientes proyectos: Industria de Artes Gráficas "La Tribuna", el Hotel "La Hacienda Ltda." y la ampliación de la fábrica de detergentes Quimbol.

En La Paz, se instalará la Fábrica de Embutidos Salchichas Suiza y se ampliará la Hilandería Textil "Fátima"; ambos proyectos demandarán una inversión de $US 860.000.

Por último, en el distrito de Oruro, se pondrá en ejecución el proyecto de explotación minera "Santa Teresa-Lealtad", con una inversión de $US 2.3 millones.

Apertura del ...

(Viene de la página 1)

En el acto plebiscitario del pasado domingo 30 de noviem bre, los uruguayos rechazaron el proyecto de Constitución presentado por el gobierno, primer punto del programa político de las autoridades cívico-militares.

El resultado de la votación fue de un 57 por ciento en favor del "No " y un 42 por ciento favorable al "Si".

El acto se desarrolló sin incidentes, y tras conocerse el resultado no se produjeron manifestaciones de festejo, que habían sido prohibidas por el gobierno la semana anterior.

La afluencia de votantes fue muy alta, y el promedio nacional alcanzó el 86 por ciento de los ciudadanos inscritos en el censo, que llegaron a casi dos millones.

Informe de YPFB

Consumo irracional proyecta la escasez de aceites lubricantes

El consumo irracional de los aceites lubricantes provoca una sobredemanda de esos productos que hace difícil evitar la escasez, dijeron autoridades de Yacimientos Petrolíferos Fiscales Bolivianos.

Explicaron que ese consumo exagerado proviene del hecho de que la mayoría de los conductores de vehículos no se habitúa a las recientes mejoras introducidas en la calidad de los aceites, que permiten un uso mucho más prolongado que los anteriores aceites.

Consultadas por PRESENCIA sobre la frecuente escasez que se presenta especialmente en los puestos de venta de aceites para los vehículos particulares, dijeron que, aparte de la sobredemanda señalada, es muy probable que algunos comerciantes estén ocultando esos productos, aparentemente impulsados por el reciente anuncio oficial de la suspensión de las subvenciones a todos los carburantes.

Las autoridades explicaron que el nuevo aceite "super multigrado" debe ser cambiado cada 5.000 kilómetros de recorrido, es decir, aproximadamente cada tres meses. Pero sucede, añadieron, que la mayoría de los conductores continúa cambiando el aceite "super multigrado" cada 1.500 o 2.000 kilómetros, con lo que se incrementan sus gastos y aumenta el consumo de un producto cuya elaboración confronta crecientes dificultades a causa del carácter liviano del petróleo que extrae YPFB.

Sucede algo parecido con el aceite diesel multigrado, recientemente puesto en el mercado.

Los nuevos aceites pasaron satisfactoriamente varias pruebas de calidad en Estados Unidos y están catalogados en el nivel SE, que es el mejor que se produce actualmente, según la explicación oficial.

La incorporación de una serie de aditivos importados de Estados Unidos a lingla terra permite incluso un mayor período de uso de los aceites, pero YPFB recomienda el cambio del "super multigrado" cada 5.000 kilómetros, a causa de las características de las carreteras bolivianas.

Para posibilitar un mejor uso de los aceites lubricantes indicados y otros que serán vendidos a partir de enero, YPFB publicó afiches con instrucciones, los cuales, con carácter obligatorio, deberán ser exhibidos en todos los lugares de venta del país, añadieron las autoridades de la empresa petrolera.

Informaron también que se adoptarán medidas urgentes para evitar el ocultamiento de los aceites; los comerciantes que cometan ese delito serán sancionados drásticamente.

Los nuevos aceites lubricantes son producidos en la refinería de Valle Hermoso, en Cochabamba. Esa planta industrial está dotada de los últimos adelantos tecnológicos y es una de las más modernas de Sudamérica, dijo YPFB.

Curso de Contabilidad Básica

El Director General de la Renta Interna, General Alejandro Arandia Prudencio clausuró ayer el "Curso de Contabilidad Fiscal Básica que se inició el 20 de octubre con el objeto de adiestrar personal que trabaja en recepción de balances, liquidaciones, revisiones y "elevar el grado de sus conocimientos para incrementar las recaudaciones".

En el curso, participaron 48 funcionarios de todo nivel que trabajan en la Dirección General de la Renta y que no tenían conocimientos de contabilidad, se actuó dentro del programa de capacitación que sustenta la premisa de que "mejores empleados, trabajan mejor".

El curso fue dictado por el Jefe del Departamento de Capacitación de la Dirección General de la Renta, Catedrático de la Universidad Mayor de San Andrés y profesional en la materia, Jorge Gutiérrez Revollo.

En el acto de clausura se entregaron certificados de calificación y asistencia a los funcionarios que lograron un 60 por ciento de calificación como mínimo y una asistencia del 95 por ciento.

HUESPEDES DE HONOR.- La alcaldía Municipal de La Paz, en acto realizado ayer en el Salón de los Espejos del Palacio Consistorial, declaró mediante Ordenanza Mun "Huéspedes de Honor" a los asistentes a la reunión Mercado-Bolsa de Turismo Internac

En La Paz

Alcaldía declaró huéspedes honor a delegados de turis

"Tiene trascendental significación este encuentro de operadores turísticos, agentes de viaje y representantes de prestigiosos hoteles", dijo el Alcalde Municipal de La Paz, Raúl Salmón de la Barra, al declarar huéspedes de honor a los asistentes a la Reunión Mercado-Bolsa de Turismo Internacional.

La ceremonia se realizó en el Salón de los Espejos del Palacio Consistorial a las 18 horas de ayer, con presencia de la Directora Ejecutiva del Instituto Boliviano de Turismo Amanda Rico Toro de Vargas; los Oficiales Mayores de Cultura, Mario Bedoya Ballivián; Administrativo, Mayor de Aviación Antonio Luján, y Técnico , Fernando Tamayo, además de los delegados de turismo asistentes a la reunión internacional.

ORDENANZA MUNICIPAL

El Oficial Mayor de Cultura dio lectura a la Ordenanza Municipal que declara Huéspedes de Honor de la Ciudad de Nuestra Señora de La Paz a los señores William H. Coleman, Rick Still, Luis Guerra, Ana Inés Lorezana, Grant Thompson, Carla Hunt, Ricardo Anzola, Jhon Wilson, Joel Kaje, Josefina Redondo a quienes se entregó una copia del documento.

DISCURSOS

El Alcalde Municipal de La Paz en su discurso manifestó; "Creo que es una forma directa de conocer un nuevo mercado que está encaminado en el corazón de Sud América. Creo que el escenario es por cien razones llamativo para el interés del turismo porque, para sólo citar un ejemplo, esta ciudad de La Paz y su entorno provincial es la síntesis geográfica de Bolivia, país que a la vez - excluyendo la ausencia del mar, porque Bolivia es injustamente país mediterráneo - es también síntesis del mundo".

Luego, en forma sintética, Raúl Salmón describió los escenarios que rodean la ciudad y afirmó que " siente un afecto particular por la gente que está vinculada al turismo. Puede que sea la motivación de mi tarea periodística profesional que me llevó a andar y andar los caminos", dijo.

En representación de los visitantes, el señor Ricardo Anzola agradeció por la "fraternal acogida que se les brindó en la ciudad de La Paz, aspecto que seguramente - dijo - lo llevarán como algo memorable".

DISTINCIONES.- El Alcalde Municipal de La Paz entregó a diez operadores de turismo la copia de la Ordenanza por las que se los distingue como "Huéspedes de Honor" Nuestra Señora de La Paz.

En San Buenaventura

CORDEPAZ instalará pla procesadora de alcoh

PLAN DE TRAB

El plan prepreparado poración en cuan procesadora de alcohol que debe estar en marcha dentro de dos años", anunció el Presidente de la Corporación Regional de Desarrollo de La Paz (CORDEPAZ), Coronel Jaime Rodríguez Alcázar.

En conferencia de prensa realizada ayer en su despacho, dijo que el asunto del Ingenio de San Buenaventura "se toma con mucho cuidado por las implicaciones que él significa".

Informó que la convocatoria para la instalación del ingenio fue declarada desierta porque sólo existían dos empresas; ahora se trabaja en la reformulación de los términos de referencia del proyecto.

Apuntó que "el polo de desarrollo del norte de La Paz no será de competencia para el oriente y se podrá trabajar con alcohol", tal como lo había significado el Presidente del Gobierno de Reconstrucción Nacional, General Luis García Meza.

Dijo que "se considera la planta procesadora de alcohol dentro del sistema modular, en cuatro años se hará la instalación del ingenio azucarero que responda a nivel nacional e internacional".

EMPRESA BINA

El Presidente poración Regional de La Paz (CO firmó ayer un instrumentos le pondientes para l una empresa bi Bolivia y Peru ducción y comer truchas".

Dijo que se ha dos los términos solo para abastec interno con t también para ex término del proye se realiza en la Incahaca, del con el cultivo jaulas flotantes.

Afirmó que el p to debe finalizar 1981 y " ser res ahora obtenidos empresa binacional

Comunicaci integraci productor c

"Para logra participación del ductor (campes proceso económic país, es necesaria comunicación de t vale decir, que el se expres utilizando todos los bles para dicha fu

Esta es una cipales conclusion arribó la Redonda de Re Públicos del M Asuntos Camp Agropecuarios idades descen realizada la sema La Paz.

A la reunión relacionadores p propio Ministe Agrícola, Institu Colonización, Insti de Tecnología Ag Consejo Nacional Agraria, Centro Forestal y otros.

El document clusiones y re fue entregado ayer de Asuntos Ca Agropecuarios, Molina, en el tra almuerzo.

Los relac públicos, en una clusiones, recom una "investigació resultados de los comunicación" para establecer adecuados de c masiva".

Indican, así para informar so agrícolas del p utilizarse los cana necesarios" par "certeza de que l llegan a los niv pondientes".

Dicen también necesario programa ver el desplaza temático de los resp las oficinas de Públicas hacia los ductivos de experim programas y reservas nacionales para que conocimiento de cr vencia de lo existen teria agropecuaria.

En Alemania:

ENAF firmará un convenio para uso de gas en las fundiciones

La Empresa Nacional de Fundiciones (ENAF) firmará un contrato con la empresa alemana Klockner para el cambio del fuel oil por gas licuado de petróleo (GLP), en el complejo Metalúrgico de Vinto, para el efecto, viaja hoy a Alemania, el gerente general de ENAF, My. Ing. Eduardo Quiroga.

En declaraciones formuladas a PRESENCIA, el gerente general de ENAF dijo que esa empresa alemana haría la conversión del sistema de alimentación de combustibles en menor tiempo que otras ofrecidas a que, como proveedora de la planta, conoce sus instalaciones y planos.

La escasa disponibilidad de combustibles derivados del petróleo en Bolivia, obliga a las empresas a sustituir el consumo del fuel oil por gas licuado.

Recientes estudios efectuados por técnicos de Yacimientos Petrolíferos Fiscales Bolivianos determinaron la existencia de grandes reservas de gas natural en territorio nacional y el paulatino agotamiento de los pozos de petróleo.

La falta de una definición en torno a los planes y proyectos de exploración de YPFB en busca de nuevos yacimientos petrolíferos, sumada a la mala situación económica de la empresa estatal del petróleo, no ha permitido efectuar inversiones orientadas al cumplimiento de esos proyectos.

El fuel oil se extrae especialmente del petróleo denominado "pesado". Bolivia produce ese tipo de petróleo en muy poca cantidad y apenas alcanza para abastecer el consumo interno.

Recientemente, autoridades de YPFB afirmaron que si no se ponen en práctica los planes destinados a la sustitución de hidrocarburos pesados por gas, las empresas se verán en la necesidad de importar el fuel oil con los consiguientes incrementos en los costos de producción.

La conversión de los sistemas de combustible (fuel oil) por gas licuado de petróleo, permitirá un ahorro significativo para ENAF.

El retorno del gerente general de la Empresa Nacional de Fundiciones, está previsto para el 14 de diciembre.

eve repunte de precio el estaño, en Londres

de

En una jornada caracterizada por muy pocas variaciones en el comportamiento de las operaciones internacionales de compra-venta de metales, la libra fina de estaño se cotizó ayer en 2 dólares, dos centavos de dólar más que el precio mínimo año, registrado el lunes en la Bolsa de Metales de Londres.
o se presentaron indicios de una recuperación de los pre-, que se mantienen actualmente en los niveles más bajos año. La depresión afecta especialmente al estaño, cuyo cio comenzó a declinar hace aproximadamente un mes, a sa del anuncio de la venta de una partida de las reservas atégicas de estaño de Estados Unidos y la entrega de otra tida al Fondo de Estabilización de Precios del Consejo Inacional del Estaño.

xpertos de la minería nacional expresaron ayer su temor de se produzca una "peligrosa estabilización" del precio del ño en el actual bajo nivel, situación que podría prolongarse lo menos hasta fin de año. Esos voceros insistieron en que la al baja no podrá ser superada definitivamente mientras sista la amenaza de las ventas de la GSA.
er hubo ascensos y descensos ligeros en los precios de los ales. La jornada tuvo como característica los altibajos de sición del dólar estadounidense frente a las monedas eu-as.
continuaron siendo un factor en las transacciones, las nes en el Medio Oriente y un aparente concentración ar cerca de la frontera de Polonia, dijeron los ope-es", según un informe de la agencia AP.
cotizaciones oficiales registradas ayer en Londres, vá-para el cálculo de los tributos de la minería nacional, son iguientes:

taño, 6,62 dólares la libra fina.
, 627 dólares la onza troy.
ata, 18,62 dólares la onza troy.
bre, 89 centavos de dólar la libra fina.
mo, 34 centavos de dólar la libra fina.
c, 35 centavos de dólar la libra fina.
muto, (productores), 5,00 dólares; (otras transacciones), 2,10 dólares la libra fina.
dinio, 1,98 dólares la libra fina.
ifram, 136 dólares la unidad métrica fina.
timonio, 3.150 dólares la tonelada métrica.

ESTADOS UNIDOS

lizaciones de los metales registrados ayer en el mercado etales de Nueva York, según informó la agencia AP:
taño, 7,4926 dólares la libra.
, 627 dólares la onza.
ata, 18,40 dólares la onza.
bre, 95 - 97 centavos de dólar la libra.
mo, 43 centavos de dólar la libra.
, 39 - 40 centavos de dólar la libra.
minio, 76 centavos de dólar la libra.
ecurio, 395 dólares el frasco.
stino, 629 - 640 dólares la onza.

Italia agradece por solidaridad

El Subsecretario eral de Relaciones eriores, Marcelo ria Trigo, recibió r, la visita del Em-ador de Italia en via, Georgio Bosco, en expuso a nombre de gobierno, el más ra adecimiento por la daridad demostrada el gobierno de Bolivia motivo de los desas-que han ocurrido en país como resultado de ves movimientos icos.

De acuerdo con el boletín informativo de la Cancillería, el Embajador italiano, transmitió el agradecimiento personal del Presidente de la República de Italia.

Sr. Sandro Pertini, al Presidente de Bolivia, Gral. Luis García Meza, por las expresiones de pesar que le hizo llegar, mediante comunicación cablegráfica, formuladas en nombre del Gobierno y del pueblo de Bolivia.

vertencia a la URSS contra...

(Viene de la página 1)

la declaración afirma que eve países están dis-a responder con todas a su disposición udar a Polonia a so-r su crisis económica. demás que Polonia tiene a seguir su propio curso ico, político y social.

"Recalcaron que er otra actitud tendría nas consecuencias en las nes internacionales en Europa y en el , dice el texto.

se mencionó direc-a la Unión Soviética en aración, pero desde el o de los disturbios la-a mediados de año en varios dirigentes oc-es han expresado su ación sobre una posible n soviética a la li-ción del gobierno de

gaciones polacas han ayuda económica a y a la Comisión de ca Económica del o Común.

ayuda podría adoptar la de créditos otorgados a o de autorización para o de excedentes de res y mantequilla a ba-o.

han concretado aún los de la asistencia.

su comunicado, los ifieron que según los s de Helsinki, firmados entre el Este y el Oeste, países tienen derecho a sistema económico, y social, y todos los s se han comprometido referir ni directa ni in-mente en los asuntos de los demás.

Presidente Francés iscard D'Estaing dijo a de prensa que los fi-eseaban subrayar "el de cada país a lar libremente su sis-lítico, social, económico ral y determinar sus leyes".

canciller alemán oc-Helmut Schmidt y la Ministra Británica, t Thatcher, salieron de ón sin hablar con los as.

gobernantes prome-también en su ón seguir adelante con iva de paz en el Medio pero no tomaron me-vistas a impulsar el

ieron que era o establecer nuevos contactos con las partes interesadas, presumiblemente árabes e israelíes, ya que el asunto tendría también que continuar siendo objeto de estudio.

Bolivia destaca solidaridad de los...

(Viene de la página 1)

la producción de alimentos. Ha sido una preocupación boliviana constante la del incremento de la producción alimenticia, como soporte prioritario a la salud. Al revisar las actas de la reunión de Punta del Este comprobamos que esta preocupación boliviana se manifestó a través de tres proyectos de resolución que fueron examinados y aprobados por la Comisión de Asuntos Económicos y Sociales en la décima reunión.

Esta vez nos mueve igual inquietud. Pensamos que, a la par con el desarrollo de la región, y para que este sea del todo armónico, conviene estudiar la forma de proteger a las poblaciones nativas, así como propender a elevar sus niveles educativos.

Consideramos que junto a las obras de infraestructura, que renovarán la imagen del medio físico e incrementarán su economía, conviene también y en grado superlativo, cuidad y proteger a quienes habitan desde tiempos inmemoriales los extensos territorios que comprende la Cuenca del Plata. Junto a las obras que tienen por objeto suplir sus carencias y aliviar las deficiencias ambientales, están los proyectos de vinculación ferroviaria y vial, que permitirán no solo la conexión entre zonas vecinas con proyectos coyuntural integral que significa su enlace con las otras grandes áreas regionales y subregionales del hemisferio sur.

Esta es nuestra concepción de la integración y a través de ella se proyecta nuestra condición de país abierto a las más nobles inquietudes: para asumir la responsabilidad que nos incumbe partimos de conceptos humanistas, fundados en una sincera vocación de fraternidad y cooperación. Las pautas las dan nuestros gobiernos, pero la inspiración hace de los pueblos, hermanados por su común historia, la que en cierta forma determina nuestros destinos paralelos.

Bolivia concibe la integración y los instrumentos que comprometen a los países miembros de un sistema, como un vínculo jurídico entre Estados soberanos cuyos gobiernos se comprometen a cooperarse mutuamente para alcanzar el bienestar y la prosperidad.

Como naciones hermanas, queremos el diálogo fraterno. Jamás podríamos rehuirlo mientras éste se mantenga en términos de igualdad y del recíproco respeto a la identidad nacional y a la personería internacional de los Estados.

Nuestra posición está regida por la búsqueda de un justo y armonioso equilibrio que garantice los derechos de cada una de las partes. Esta conducta la observamos en forma inalterable tanto en nuestras relaciones bilaterales, como en el contexto de la integración y de los acuerdos multilaterales. Por lo demás es una actitud ejemplarmente compartida por todos los gobiernos que integran el sistema de la Cuenca del Plata, lo que le da a este una fisonomía de dignidad y ponderación, toda vez que hay una implícita voluntad política de cooperación basada en el interés colectivo.

Como lo dije al comenzar, la cita que ahora congregamos inicia la segunda década de reuniones de la Cuenca, esto es una nueva y decisiva jornada para el futuro del sistema y un nuevo desafío para la voluntad creadora de sus miembros.

Usted, señor Presidente, mencionó en anterior oportunidad que esta cita sería un reencuentro en el punto de partida de este proceso plenamente conscientes de nuestros aportes y también de nuestras carencias".

El Canciller finalizó expresando que la delegación boliviana se sumaba a ese criterio, estimulante y auspicioso. Dijo que la nueva jornada demandará una actitud más pragmática, considerando que la etapa especulativa ha terminado, para dar comienzo al ciclo de las grandes realizaciones y que, para ello, se contaban con órganos técnicos y con un ente financiero propio.

Director de INBOPIA:

Exportación artesanal llegará a 3 millones de dólares, este año

-Bolivia participó en reunión de artesanías del SELA-

Las exportaciones de artesanías llegarán a un valor de $US 3 millones en la gestión correspondiente de 1980, dijo ayer el Director Ejecutivo del Instituto Boliviano de Pequeña Industria y Artesanías (INBOPIA), Lic. José Soriano Reyna.

Esa autoridad convocó ayer a la prensa par informar sobre la participación de la delegación nacional en la Sexta Reunión del Comité de Acción de Artesanías del Sistema Económico Latinoamericano (SELA), que se realizó en Panamá, del 24 al 29 de noviembre último.

Indicó que en esa reunión se consideraron los avances logrados sobre las proposiciones efectuadas por el Comité de Acción de Artesanías, en su reunión anterior que se llevó a cabo en el Perú.

FERIAS INTERNACIONALES

Uno de los temas que mereció el particular interés de las reuniones del referido Comité del SELA, según anotó el Lic. Soriano Reyna, fue el referido al proyecto de la realización de ferias internacionales para promover la apertura de mercados para la producción artesanal latinoamericana.

En las exposiciones, participaria Bolivia con "stands", mostrando la riqueza de la producción de artesanías, en paises de Europa y en los Estados Unidos.

Señaló que también en esa reunión se eligió a los nuevos componentes del Directorio de la Unidad de Comercialización del Comité de Acción de Artesanias del SELA.

Bolivia forma parte de ese directorio, junto a otros cinco delegados gubernamentales de paises de Centroamérica, área Andina y del Caribe.

Dijo que era probable que Bolivia sea sede de la Octava Reunión del Comité de Acción de Artesanias del SELA, que se realizará en octubre del próximo año.

EXPORTACIONES NACIONALES

El Director Ejecutivo de INBOPIA informó, por otra parte, que las exportaciones artesanales de 1979. fueron de un valor aproximado de $US 3 millones, y que el monto correspondiente a las exportaciones de este año será similar a dicha suma, pero que en ningún caso será inferior.

"Se estima un incremento (en el valor de las exportaciones) del 15 por ciento", afirmó para luego indicar que el próximo año, aumentaría a unos $US 6 millones y a $US 9 millones en 1982.

Se refirió, asimismo, al programa de cooperación técnica que presta ese organismo para la formación de cooperativas o sociedades destinadas a la producción de artesanias.

También dijo que el país cuenta con un financiamiento externo para la producción y comercialización artesanal. Finalmente, destacó la tradición artesanal que tiene la población nacional y la experiencia adquirida en ese campo, hecho que fue reconocido por el SELA.

Presidente recibió a senador de EE.UU.

El senador norteamericano Ralph Poston declaró que había quedado gratamente impresionado por la "situación de garantías y tranquilidad que existe en Bolivia", luego de la visita que hizo ayer al Presidente Luis García Meza. Esa visita se efectuó a las 16 horas, al término de ella, la Secretaria General de Informaciones de la Presidencia hizo conocer las declaraciones del senador por el Estado de Florida.

Conversó con el Presidente de la República sobre la posibilidad de realizar inversiones en el país, para "coadyuvar al proceso de reconstrucción nacional". Encabeza un grupo de inversionistas norteamericanos, junto con los cuales cumplió ya algunas reuniones con miembros del gobierno.

Aclaró que su visita al Presidente boliviano la hizo en su carácter de inversionista y no como senador de los Estados Unidos. Anunció, en la oportunidad,que hoy viajará a Cochabamba y que posteriormente irá a Santa Cruz, ciudades en las que observará el desarrollo y las actividades.

Nueva planta de Corocoro producirá 2.450 toneladas de cobre catódico

COMIBOL inauguró el lunes nuevas instalaciones

La Corporación Minera de Bolivia inauguró el lunes una planta hidrometalúrgica de cobre en el centro minero de Corocoro, tendrá una producción anual de 2.450 toneladas métricas de cobre catódico con 99.96 por ciento de pureza, 1.050 toneladas de sulfato de cobre cristalizado con 99 por ciento de pureza y 2.100 toneladas de concentrados sulfurosos y nativo con una ley promedio de 50 por ciento de cobre.

La información ha sido proporcionada por la Oficina de Relaciones Públicas de la COMIBOL.

La información dice que la decisión 84 del Acuerdo de Cartagena sienta bases firmes de una política tecnológica subregional y su aprovechamiento integral a través de grupos técnicos multidisciplinarios e intercambio de información que permita desarrollar proyectos multinacionales a bajo costo y alta eficacia.

La Decisión 86 aprobó el primer proyecto andino y se refiere al desarrollo de la hidrometalúrgia del cobre en el distrito de Corocoro.

El grupo técnico multidisciplinario, asignado a este proyecto, elaboró un estudio de factibilidad, para una planta que tratará 600 TM/ día de minerales de color con una ley promedio de dos por ciento de cobre total.

El distrito minero de Corocoro se encuentra ubicado a 100 kilómetros de la ciudad de La Paz y ocupa a más de 1.000 trabajadores en las secciones de Toledo, Vizcachani, Animas y en el Ingenio de Lequepi donde se beneficia el cobre por el sistema de flotación.

Trabajos de geología han determinado reservas estimadas para un tratamiento diario de 300 a 600 toneladas de oxidos de cobre.

La nueva planta de hidrometalúrgia de cobre permitirá la reapertura de varias minas aledañas a ese distrito minero que están paralizadas por la falta de una planta regional que permita el tratamiento de mineral explotado, según afirmó el gerente técnico de COMIBOL, Arnaldo Rivero.

La entrega y puesta en marcha del nuevo complejo de COMIBOL, de la empresa minera Corocoro y de representantes de la empresa alemana que instaló la planta.

El Ing. Raúl Vasquez, representante de la Junta del Acuerdo de Cartagena, entregó oficialmente las instalaciones.

El Ing. Rivero a nombre de la COMIBOL, manifestó: "No sólo somos concurrentes a una inauguración más sino que somos testigos del nacimiento de una nueva industria en nuestro país pues no sólo explotaremos concentrados de cobre para la exportación, sino cobre metálico que impulsará la industria nacional con la aparición de nuevos rubros".

Agradeció las gestiones efectuadas por los miembros de la Junta del Acuerdo de Cartagena y la generosidad del gobierno alemán.

Consejo de Vivienda Minera entregará 75 viviendas en Oruro

El Consejo de Vivienda Minera entregará el próximo sábado en oruro, 75 viviendas en un acto que se cumplirá en dicha ciudad con asistencia de autoridades de gobierno.

Las viviendas están ubicadas en la Ciudadela de San José, un barrio de la ciudad de Oruro, y fueron construidas y financiadas por el Consejo de Vivienda Minera.

Irak se alista para asalto...

(Viene de la página 1)

semanas, cuando los periodistas confirmaron el control iraquês del sector occidental de Khorramshahr, importante puerto comercial irani.

Irán informó que 38 iraqueses fueron muertos y 22 resultaron heridos en un duelo de artillería con los invasores de Ahvaz, y concedió que cinco iranies murieron y 15 resultaron heridos.

Dijo que siete iraqueses fueron muertos cuando los iranies recuperaron la aldea de Shemriyen, a 45 kilómetros al suroeste de Ahvaz.

En próxima reunión del CIE

Bolivia exigirá elevación de escala de precios del estaño

El planteamiento busca mejorar defensa de intereses de países productores, declaró el Subsecretario de Minería

Bolivia exigirá en la próxima reunión ordinaria del Consejo Internacional del Estaño, la elevación de la escala oficial de precios de ese metal, como una forma de mejorar la defensa de los intereses de los países productores, declaró ayer a PRESENCIA el Subsecretario de Minería, Guillermo Murguía.

"Nos atendremos exclusivamente a lo que establecen los artículos respectivos del Quinto Convenio Internacional del Estaño, en actual vigencia", afirmó, al ser consultado sobre los pasos que dará el gobierno para proteger la economía nacional de los descensos bruscos de la cotización del estaño, como el que se presenta actualmente en los mercados internacionales.

Recordó que el convenio vigente establece la revisión semestral de la escala oficial de precios. Sin embargo, cuando se aprobó la última escala oficial, en marzo pasado, un "compromiso de caballeros" entre productores y consumidores (al que Bolivia rehusó adherirse) dio un plazo de un año para la próxima revisión de esta escala. Esto quiere decir que la próxima revisión se efectuará en la reunión ordinaria del CIE programada para marzo de 1981.

El Subsecretario de Minería dijo que Bolivia planteará la revisión y el incremento de la escala de precios, durante la Vigésimo Primera Reunión del CIE, que se realizará en los primeros días de enero, y si es necesario, adoptará una posición dura durante la reunión de marzo.

Para la aprobación de cualquier incremento de la escala oficial de precios, el CIE toma como base un informe que debe ser elaborado por su "panel económico". Ese panel, compuesto por cuatro países productores y cuatro consumidores, elabora su informe a partir de los análisis efectuados por los comités de Estadística y de Costos y Precios del CIE.

Los análisis toman en cuenta la información proporcionada por productores y consumidores sobre costos de producción, comparación de métodos de producción, variaciones del consumo y otros factores que afectan al mercado internacional del estaño.

Posteriormente, en base a la escala oficial de precios, actúa el Fondo de Estabilización del CIE (Buffer Sotck). El convenio vigente determina que las reservas de estaño de ese fondo deberán ser puestas en el mercado para evitar variaciones bruscas del precio: se vende estaño cuando el precio es muy elevado y se compra cuando la cotización baja a los niveles menores de la escala.

En la actualidad, la cotización está en el "tercio medio" de la escala de precios (ayer fue 6,62 dólares la libra fina) y, por ese motivo, el Fondo de Estabilización no puede comprar ni vender estaño con miras a una modificación del comportamiento del mercado.

Guillermo Murguía explicó que, contrariamente a las estrictas normas que regulan la acción del Fondo de Estabilización del CIE, las ventas que pretende realizar la GSA de Estados Unidos tienen un carácter casi totalmente libre, por lo que se acrecienta su efecto depresivo sobre los precios del estaño. En otras palabras, independientemente de la escala oficial de precios, la GSA puede vender una o 10.000 toneladas de estaño en un solo día. El volumen de las ventas depende exclusivamente del interés de los consumidores.

COSTOS PRESUNTOS

Si se consigue una elevación de la escala de precios del CIE, habrá una modificación cuantitativa en el régimen tributario de la industria minera nacional.

Las regalías que pagan la minería estatal y privada del país son calculadas en base a una "utilidad presunta", que es la diferencia entre la cotización del mercado y un "costo presunto" fijado por el gobierno.

El nivel de los "costos presuntos" debe ser incrementado en la misma proporción en que se eleva la escala oficial de precios del CIE, según un decreto supremo de marzo pasado.

De esa manera, el aumento de la escala de precios se traducirá en un incremento de los "costos presuntos" de la minería nacional con la consecuente disminución de los ingresos fiscales por concepto de regalías.

Insistentemente, la minería privada ha solicitado una elevación de los "costos presuntos", por considerar que los mismos no se ajustan a la realidad.

Seminario del BID sobre transportes

El Banco Interamericano de Desarrollo inaugura un curso en Bogotá, sobre el aumento de precios de la energía en el sector de transportes.

Según un boletín informativo difundido por el Ministerio de Transportes, a esa reunión asiste Javier Flores, Director de Transporte Automotor.

La información señala que el seminario está destinado a identificar, revisar y evaluar los temas principales y las consecuencias del aumento del precio de la energía en el sector del transporte.

MES FORESTAL.- Autoridades del Ministerio de Asuntos Campesinos y técnicos del Centro de Desarrollo Forestal, dieron inicio ayer al Mes Forestal que se realiza en todo el país. En las fotografías, aspectos de la inauguración del vivero de Huancané (población cercana al lago Titicaca), que proveerá miles de árboles a la región altiplánica.

Fue inaugurado ayer un vivero forestal en Huancané, La Paz

Autoridades dieron inicio al Mes Forestal

Autoridades del Ministerio de Asuntos Campesinos y Agropecuarios inauguraron ayer un vivero forestal en la localidad de Huancané, cercana al lago Titicaca. Con ese acto, se inició el Mes Forestal en el que se ejecutarán programas de forestación en los Departamentos del país.

La ceremonia estuvo presidida por el Subsecretario de Asuntos Agropecuarios, Cnl. Ricardo Ardiles, ante la ausencia del Ministro, Cnl. Av. Julio Molina Suárez. Asistieron también el Director del Centro de Desarrollo Forestal, My. Atilio Montero; el Director del Proyecto Conservación de la Comunidad-Forestación La Paz, Ing. René Prieto, el Director del Instituto Nacional de Colonización, Cap. Germán Vargas, representantes de organismos internacionales y técnicos del MACA.

El Cnl. Ardiles, a tiempo de proceder a la inauguración del vivero, felicitó a los técnicos y campesinos por esa obra y subrayó la importancia que ella tiene con relación a los resultados que beneficiarán a las zonas forestadas.

El Director del CDF, My. Montero, dijo que es una "misión prioritaria el adoptar medidas necesarias para proteger la tierra de la erosión, flajelo de la forestación, fauna y flora, con la implementación de viveros que son el corazón de la forestación".

Añadió que "en la oportunidad de rendir homenaje al mes del árbol, constituye una satisfacción particular de la puesta en marcha de este vivero y que, justamente, sea en el altiplano en donde se adopten esas medidas", por cuanto «explicó» es de imperiosa necesidad crear masas boscosas mediante la investigación adecuada de especies que se adoptena las condiciones del suelo y clima de la región.

El Director del Proyecto Conservación de la Comunidad-Forestación La Paz, Ing. René Prieto, explicó que el vivero de Huancané se constituye en el primer resultado del programa que tiene a su cargo, y que se ejecuta con la cooperación del PL 480 (Ley de Estados Unidos), Programa Mundial de Alimentos (PMA, Naciones Unidas) e INAN (Instituto Nacional de Alimentación y Nutrición).

Dijo que entre las metas trazadas se consignan las referentes a las 1575 hectáreas de forestación con 2.200.000 de árboles aproximadamente, y durante un periodo de cinco años. Para ello se contaría con un vivero permanente y otros tres transitorios, ya que se pretende extender esas tareas en todo el altiplano e inclusive las zonas de Yungas.

Agregó que los aportes recibidos alcanzan a aproximadamente 15 millones de pesos bolivianos, provenientes del PL-480 (7 millones) y del PMA e INAN (otra cantidad similar en raciones alimenticias) y del CDF (tres millones), que es el organismo ejecutor.

Ministro del Interior

A partir del 20 de enero cambiará situación entre Bolivia y EE.UU.

SANTA CRUZ, 2 (PRESENCIA) - "A partir del 20 de enero, va a cambiar la situación entre Bolivia y Estados Unidos; eso no asegurarían los asesores del presidente electo Ronald Reagan, no sólo con Bolivia sino con todos los países del Cono Sur. Los Estados Unidos desean mantener cordiales relaciones con todos los países. Yo pienso que la actitud del pueblo norteamericano, el 4 de noviembre, ha sido la disculpa ante el mundo entero por la mala administración de Carter, por eso fue el gran triunfo de Reagan", declaró a la prensa el Cnl. Luis Arce Gómez, a su llegada al aeropuerto de "El Trompillo".

El Cnl. Luis Arce Gómez, que esta tarde hizo una breve escala aquí de retorno a La Paz, informó también que los contactos realizados fueron beneficiosos para emprender en 1981 una eficaz campaña contra el narcotráfico; aseguró que los EE.UU. están dispuestos (con el gobierno Reagan) a conceder una asistencia hasta de 3.500 millones de dólares dentro de una acción que tendrá por finalidad la erradicación total de los cultivos de la coca en Bolivia.

Arce arribó por la tarde al aeropuerto procedente de Asunción del Paraguay.

Se mostró muy elusivo. En declaraciones a la prensa dijo que haciendo un balance de su viaje éste tuvo resultado positivo para el país. "En Washington, me reuní con periodistas, afirmó, con asesores del presidente electo Reagan, con algunos miembros del Congreso, donde almorcé, siempre dentro del marco del diálogo para decirles la verdad y realidad existentes en el país".

Agregó: "Hemos demostrado al mundo entero toda la falacia y la mentira creadas sobre nosotros. Les hemos hecho ver que toda la acción contraria al país fue totalmente de la ultraizquierda".

Interrogado acerca del frustrado intento del gobierno norteamericano para erradicar que él rindiera homenaje al Soldado Desconocido en el cementerio de Arlington, el ministro Arce dijo: "Nadie creyó allí que iba a rendir este homenaje. Lo hice, porque EE.UU. es un país democrático y quise rendir homenaje a los hombres que dieron su vida por la libertad y por la auténtica democracia". Indicó que depositó la ofrenda floral rompiendo un cerco oficial de personas que se había formado. "Ese es el espíritu del boliviano, que cumple lo que dice", añadió.

Luego se refirió a su visita a Panamá donde sostuvo una entrevista con el general Omar Torrijos, expresidente de Panamá y jefe de la Guardia Nacional. El ministro Arce le había manifestado su profunda extrañeza por la actitud adoptada por Panamá en la reunión de la OEA en contra de los intereses de Bolivia. Le había manifestado que nuestro país fue el primero que en su oportunidad se solidarizó cuando la recuperación del canal; también el pueblo boliviano había otorgado un trato magnífico cuando Torrijos visitó Bolivia, se le impuso la más alta condecoración.

En respuesta, Torrijos le había expresado que él estaba extrañado porque hasta el momento Panamá no hubiera reconocido al gobierno boliviano. Arce dijo: "Le indiqué que no estamos mendigando un reconocimiento sino queremos que se sepa la verdad de cuanto aconteció en Bolivia, que estuvo a punto de caer en manos del extremismo internacional".

En esta entrevista, agregó Arce, el general Torrijos le había manifestado que Panamá estaba obligado a reconocer y también otros países latinoamericanos que no lo hicieron, y que si no se produce tal reconocimiento hasta el 20 de enero, querría decir que esos países son dependientes de la actual política de los Estados Unidos.

Sobre su visita a Brasil, dijo que la prensa de dicho país no dio crédito a su viaje para enjuiciar al periodista de la revista "Veja" que lanzó calumnias contra altos funcionarios del gobierno boliviano.

Indicó que a fin de evitar problemas que provocarían los mismos periodistas brasileños con el Estado, abandonó Brasilia, no sin antes explicar a distintos niveles la situación boliviana y el objetivo de las Fuerzas Armadas.

Se refirió a su visita al Paraguay, donde fue recibido por el presidente Alfredo Stroessner. Informó que expresó su agradecimiento a nombre del Gobierno de Reconstrucción Nacional por el apoyo que Paraguay brindó en la OEA a la causa boliviana.

Por último, indicó que en reunión de prensa amplió a otros detalles, luego de informar al presidente García Meza en forma amplia sobre las visitas que acaba de realizar.

cine ★ t.v. ★ cine ★ t.v. ★ cine ★

CIRCO MAGICO FRANCES

Unica Función Tanda Hs. 19:00 Plaza Olimpic.

MONJE CAMPERO Tel. 323333

Matinée Hs. 3,30 Tanda Hs. 7,00 EL FRANCOTIRADOR .

16 DE JULIO Tel. 377099

Matinée Hs. 15,30 Tanda Hs. 19,00 VIAJE AL CENTRO DE LA TIERRA (todo público).

SCALA Tel. 323535

Matinée, Tanda y Noche MARCADA POR LOS HOMBRES (mayores de 18 años) y Espejo de Alemania.

PARIS Tel. 29704

Matinée Hs. 15,30 Tanda Hs. 18,30 y Noche. Hs. 20,30 HURACAN y El Mundo al Instante

UNIVERSO Tel. 342666

Matinée Hs. 15,30 Tanda Hs. 19,00 MOONRAKER MISION ESPACIAL (todo público) y El Mundo al Instante.

MONUMENTAL ROBY Tel. 362135

Matinée Hs. 15,30 Tanda Hs. 18, 30 Noche Hs 20,30 LA NAVE DEL TERROR (todo público) y El Mundo al Instante.

6 DE AGOSTO Tel. 365598

Matinée Hs. 15,30 Tanda Hs. 19,00 EL AGENTE 007 EN MOONRAKER MISION ESPACIAL (todo público) Actualidades Mundiales. Noche suspendida.

TESLA Tel. 353803

Matinée Hs. 15,30 Tanda Hs. 19,00 APOCALIPSIS YA y El Espejo de Alemania.

AVENIDA Tel. 325409

Matinée Hs. 3,30 Tanda Hs. 6,30 y Noche Hs. 8,15 CHISPIRITO EN EL CHANFLE (todo público)

BOLIVAR Tel. 325051

LA TORTILLA A LA ITALIANA (mayores 21 años)

CINEMATECA BOLIVIANA Tel. 325346

Matinée Hs. 15,30 Tanda Hs. 19,00 EL AMOR DEL CAPITAN BRANDO de J. Armiñan.

ROXY

Matinée y Tanda 1941 y ROCK'N ROLL (FIEBRE DEL DISCO)

ESMERALDA Tel. 352454

Matinée y Tanda CACTUS JACK EL VILLANO y EL BOLERO DE RAQUEL

MEXICO Tel. 351205

Matinée y Tanda EL CHAVO DEL OCHO EN EL CHANFLE.

MURILLO Tel. 352647

Matinée LOS MONSTRUOS DE LA ISLA DEL DIABLO y YETY EL GIGANTE DEL SIGLO XX (todo público) Tanda (mayores 21 años) TODOS SUEÑAN CON EL PARAISO y LOS MONSTRUOS DE LA ISLA DEL DIABLO (mayores 21 años)

BUSCH

Matinée y Tanda SUPER HOMBRE NUCLEAR y MEXICO NORTE Noche Noticiero Alemán y LA CUÑADITA (solo para mayores de 21 años)

MADRID Tel. 357174

Matinée Hs. 14:50 Tanda Hs. 18:15 CHANOC CONTRA EL TIGRE Y EL VAMPIRO y TRIANGULO DIABOLICO DE LAS BERMUDAS

LUX

Matinée y Tanda LOS BANDIDOS DE HONG KONG y EL GRAN BUFALO BLANCO

SANTA CRUZ

LA CASA DE LA CULTURA

Vermuth 16,30 y Tanda 19,00 JESUCRISTO SUPER STAR

PALACE

Continuado doble Hs. 15.00 y 19.00 EL RABINO Y EL PISTOLERO Hrs. 17.00 y 21.00 AUTO SECUESTRADORES

FLORIDA

Vermuth. Hs. 16,30 LA FAMILIA EN LA SELVA Noche Hs. 19,30 LA FAMILIA EN LA SELVA y FUERZA ZEBRA

CITY HALL

Vermuth. Hs. 16,30 LOS GUERREROS Tanda Hs. 19.00 y Noche Hs. 21.00 GIGOLO AMERICANO (mayores de 18 años)

MARTINEZ

Vermuth. Hs. 16,30 LAS AVENTURAS DE LAS MIL Y UNA NOCHES Noche Hs. 19,30 LAS AVENTURAS DE LAS MIL Y UNA NOCHES y LA GUERRA DEL MAS ALLA

AUTO CINE

Hs. 19,30 y 21,15 EL JARDIN DE LOS SUPLICIOS

CAMBAO

Vermuth Hs. 16.00 y Noche Hs. 19,30 TIKOYO Y SU TIBURON y LOS PRIMEROS GOLPES

RENE MORENO

Vermuth Hs. 15,30 EL EXTRANJERO Y EL COLECCIONISTA Tanda Hs. 19,30 EL COLECCIONISTA y EL EXTRANJERO

24 DE SEPTIEMBRE

Vermuth Hs. 16.00 ADIOS GRINGO y BRUCE LEE EL GRAN HEROE Noche Hs. 19,30 ADIOS GRINGO y DISCIPULO DE LA MUERTE.

SANTA CRUZ

Vermuth Hs. 16,30 MOONRAKER MISION ESPACIAL Tanda Hs. 19,00 MOONRAKER MISION ESPACIAL y LA INVASION DE LAS ARAÑAS.

METROPOLITANO

Vermuth Hs. 16,00 Tanda Hs. 19,30 LO BUENO LO MALO Y LO FEO

GRAN GRIGOTA

Continuado Hs. 15,30 CARROÑA Y MANAOS

GRAN CACIQUE

Continuado desde las 15,30 EL JAGUAR AUN VIVE y TORBELLINO DE JUVENTUD

COCHABAMBA

TV CANAL 11

11.55 CARTA DE AJUSTE
12.09 INTRODUCCION A LA UNIVERSIDAD
12.40 TELEHOGAR
13.01 TELEDIARIO
13.18 DEPORTE TOTAL
13.33 EL CHAPULIN COLORADO
14.00 CIERRE DE EMISION
SEGUNDA EMISION
17,30 CARTA DE AJUSTE
17.46 AGENCIA S.OMS
18.17 EL CUERPO HUMANO
18.43 COCHABAMBA HOY
19.15 EL CHAVO DEL 8
20.00 TELEDIARIO 11
20.21 EL JUICIO
21.22 GENTE DE HOY
21.43 MUSICAL (ARGENTINA)
22.14 LARGOMETRAJE
23.56 CIERRE DE EMISION

COCHABAMBA Tel. 24219

Matinée ROLLER GO BOOGIE y KISS CONTRA LOS FANTASMAS Tanda y Noche KISS CONTRA LOS FANTASMAS

ROXY Tel. 21561

Matinée LOS CABALLEROS DE LA MUERTE y PATRULLERO 777 Tanda y Noche NEGRO EN BLANCO

BUSTILLO Tel. 21203

Matinée y Tanda LAS CUATRO PLUMAS

AVAROA Tel. 21285

Matinée y Tanda YO MANDO TU OBEDECES

ASTOR Tel. 24828

Matinée, Tanda y Noche LA GRAN BATALLA

CAPITOL Tel. 21804

Matinée, Tanda y Noche EL SHOW DEBE SEGUIR.

MUSICA CULTA EN CRISTAL

Hs. 22,00.- F.M.
- Sinfonía en Do mayor Bizet
- Don Quijote y Dulcinea Ravel
- Juegos Debussy

Lufthansa
Lineas Aéreas Alemanas

TEATRO MUNICIPAL

Concierto de batería y percusión

El prestigioso baterista boliviano Fernando Sanjinés dará un concierto hoy, a horas 19.00 en el Teatro Municipal.

Como ha ocurrido en sus recientes presentaciones, Sanjinés será acompañado por tres músicos: Eduardo Ortiz (quena) Daniel Mendoza (guitarra) y Omar León (bajo).

El programa elaborado con composiciones de los cuatro artistas, es el siguiente: Fiesta de tambores, Retrospección, Tema uno para batería, Caminante, Vuelo del cóndor, Sambaliviа, Chama, Habitando Sopocachi, Sur y Paceñita.

ACTIVIDAD CULTURAL EN LA PAZ

GALERIA EMUSA. Exposición colectiva de artistas bolivianos. Participan en la muestra Edgar Arandia, Rudy Ayoroa, Norah Beltrán, Marcelo Callaú, Alfredo Da Silva, César Jordán, Gustavo Lara, Antonio Mariaca, Raúl Lara, Gustavo Medeiros, Beatriz Mendieta, Fernando Montes, María Luisa Pacheco, Herminio Forno, Oscar Pantoja, Walter Solón Romero, Ricardo Pérez Alcalá, Gonzalo Ribero, Hugo Rojas Lara, Jorge Ugarte, Mario Unzueta y Roberto Valcárcel (Av. 16 de Julio N°. 1607) .

TEATRO MUNICIPAL. Mañana, tanda y noche, actuación del Grupo folclórico "Kallamarka".

CONFERENCIAS. Martes 9, "La religión" por Luis Ibañez; martes 16, "Ciencia y tecnología" por Carlos Ponce S. Auspicio del Club de Yoga Puma Wara. Local: Calle México N°. 1790.

CINEMATECA BOLIVIANA Hoy (matinée, y tanda), "El amor del capitán Brando", del cineasta español Jaime de Armiñán. Local: Calle Pichincha, esq. Indaburo.

GALERIA 348.- Exposición permanente de obras de arte. Local: Calle Belisario Salinas, esq. Ecuador.

CASA MUNICIPAL DE CULTURA.- Viernes 5, horas 19.00, puesta en escena de la pieza "El animador", de Rodolfo Santana. La representación estará a cargo de Teatro Tiempo. La segunda función tendrá lugar el sábado 6, a la misma hora y en el mismo escenario.

CINE 16 DE JULIO.- Sábado 6, horas 9 y 30 a.m., proyección de la película "Una noche en la ópera", de Sam Wood. Sábado 13, "El mago de Oz", de Victor Fleming. Sábado 20, "Lo que el viento se llevó", de Victor Fleming. Auspicio del Cine Club Juvenil "La Paz".

SALON MUNICIPAL.- Exposición de grabados y dibujos de Máximo Aruquipa. Calle Colón.

CASA ARGENTINA.- Exposición del libro en el año de la educación en América. Local: Av. 6 de Agosto.

TEATRO MUNICIPAL.- Viernes 5, tanda, "El embrujo de la música mexicana"; dirección: Gualberto Trujillo. Sábado 6, matinal y matinée, "El jilguín del Colorín Colorete". Tanda, presentación del conjunto folclórico "Los Payas".

MUSEOS.- Casa de Murillo, calle Jaen N° 790, tel. 375273; Museo Nacional de Arte, calle Comercio, esq. Socabaya; Museo Nacional de Etnografía y Folclore, calle Ingavi N° 916; Museo de la Policía, calle Junín; Museo Histórico "Litoral Boliviano", calle Jaen N° 789; Museo Costumbrista, calle Jaen, esq. Sucre.

PEÑAS FOLCLORICAS.- Naira, calle Sagárnaga N° 161, tel. 325736; Casa del Corregidor, calle Murillo N° 1040, tel. 363633; Los Escudos, Av. Mariscal Santa Cruz; El Internacional, calle Ayacucho N° 206, tel. 342942.

CICLO CULTURAL DE PORTALES

El Centro Portales, de la ciudad de Cochabamba, presenta un nuevo ciclo cultural a través de las principales radioemisoras nacionales.

En La Paz, la serie será divulgada por Radio Altiplano, de acuerdo al siguiente programa:

Hoy, a horas 20 y 30.- Pueblo y Tierra.- Análisis del cuento "Wayruru", de Doroteo Alcázar.

Jueves 4.- Mundo Latinoamericano.- "Un lapo y sus consecuencias", tema que desarrollará Albert Qui, siempre en torno a la educación del niño.

Viernes 5.- Con la Juventud.- "Atrapado en el servicio", cuento de ciencia ficción de Robert Silverberg, uno de los autores que ha mostrado su preocupación por la relación hombre-sociedad.

Sábado 6.- Novela Latinoamericana.- Una sesión dedicada a la obra de José Martí y Alejo Carpentier.

Domingo 7.- Desarrollo y Medio Ambiente.- Alfredo Medrano presenta el tema "La odisea de los peatones.

Para Niños.- Cuéntame un Cuento.- Una sesión con cuentos y leyendas suecas.

HOMENAJE A MAURO NUÑEZ.- Como un homenaje póstumo a Mauro Núñez, la Escuela Nacional de Folclore -dependiente del Instituto Boliviano de Cultura- llevará el nombre del eximio compositor y charanguista. El acto de nominación se realizará hoy, a horas 18 y 30, en la Casa Municipal de Cultura, en la sesión de clausura de labores de la mencionada Escuela. El programa comprende, además, la presentación de alumnos y la actuación de la Orquesta Folclórica, elenco que ofrecerá -en calidad de estreno- el "Divertimento para Orquesta Folclórica", de Oscar Vallejo, y luego el "Concierto N°. 1, para Skus y Orquesta Folclórica", de Freddy Bustillos. Como solistas invitados actuarán el quenista Eddy Yugar Flores y el charanguista Samuel Alí Encinas.

CONCURSO DE MUSICA NAVIDEÑA

Con motivo de la fiesta de Navidad, la Alcaldía Municipal de La Paz ha convocado a un concurso musical, abierto a compositores nacionales.

Habrá tres premios importantes: El primero dotado con $b. 12.000,oo; el segundo con $b. 8.000,oo; y el tercero con $b. 5.000,oo.

Los interesados podrán obtener mayores informaciones en el Teatro Municipal.

CURSO DE AYMARA.- La Casa Juvenil "Juancito Pinto" ofrece nuevos cursos de aymara, esta vez dedicados a los estudiantes de La Paz. Los interesados deberán oficializar su inscripción en el Teatro Municipal, Tel. 375277.

TEATRO.- El próximo sábado 6 (matinal y matinée) el Joven Teatro nuevamente representará la obra "El jardín del Colorín Colorete"; las funciones se realizarán en el Teatro Municipal. La dirección estará a cargo de Mathías Marchiori.

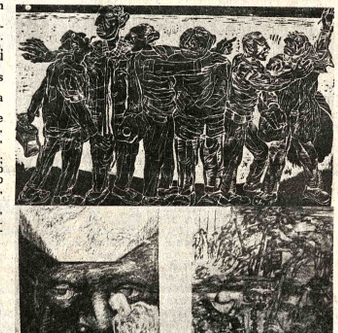

MAXIMO ARUQUIPA presenta una serie de treinta grabados y dibujos en el Salón Municipal "Cecilio Guzmán de Rojas" de la calle Colón. "La presente exposición - afirma el artista - está dedicada a quienes redescubran el arte como la vida misma". La muestra de Aruquipa estará abierta al público hasta el domingo 14 del mes en curso.

"Memoria" del C de Abogados de

El Colegio de Abogados de La Paz ha editado su "Memoria 1980", dirigida y compilada por el Dr. Carlos Tovar Gutzlaff, vocal de aquel organismo, que es presidido por el Dr. Edgar Lanza Borja

El volumen, de 324 páginas, contiene las normas legales sobre el ejercicio de la Abogacia así como documentos propios del Colegio

Incluye la Ley de la Abogacia, el Estatuto del Colegio de Abogados de La Paz, Estatuto del Colegio Nacional de Abogados, Decreto que establece la colegiación obligatoria, el que crea la Matricula Nacional de Abogados, el que dispone que las Oficialias de Registro Civil deben ser desempeñadas solamente por Abogados, el que dispone lo mismo en relación con las Notarias de Fe Públ Etica del Procedimi Tribunales Organizaci Tunales N Arancel P norarios P Ley de la otras dispo tocantes a l

La M notas sobre del Colegio La Paz, tocantes decoración los Andes c institución que el Co miembros sus bodas fesionales; lativos a la Orden Mar concedida adquisición propia para

Será restaurad Casa del Moto M

TARIJA, 2 (PRESENCIA).- La C gional de Desarrollo de Tarija y la Uni Misael Saracho" de esa ciudad, repre Interventor Cnl. Octavio Villavicencio y te de la Subcomisión de Reordenamient Gustavo Aguirre, respectivamente, h convenio mediante el cual acuerdan la i la casa del Cnl. José Eustaquio Méndez en San Lorenzo y que anteriormente Monumento Nacional.

Las obras serán encaradas con un ciero de un millón de pesos bolivianos Gobierno que presidia Lydia Gueiler Te entregado a CODETAR el 15 de abril pas de la celebración del aniversario cívico d

CODETAR ha encomendado a un pecialmente contratado para este fin, la proyecto respectivo, luego ambas institu conjunta lanzarán una licitación nacion cución de los trabajos.

La casa del prócer de la Independen pertenece en la actualidad a la Univers constituye un motivo de atracción para la Provincia Méndez.

Glosario de tecnología ed

WASHINGTON, D.C. La Secretaría Ge acaba de publicar el GLOSARIO DE TEC CATIVA, Monografía N° 1, del Proyecto Tecnología Educativa (83 páginas, US $ 3.00)

El proposito de este GLOSARIO es ofre técnico, estudiante, profesor, maestro y cual encargado de tomar decisiones en materia América Latina una serie de definiciones de l importantes en la tecnologías educativas de esclarecerlos, estimular el desarrollo de un común y, por tanto, promover la implantación tecnologia educativa como posible alternati joramiento de la educación.

EL GLOSARIO es el resultado de la colabo tos profesionales que participan en el Proyec miembros de la OEA. Los autores, Clifton Ch Mabel Rojas, contaron con la colaboración de Abraham Zaitzman, J. Enrique Valls, José Hi Arturo Larzaza, John Tiffin, Silvia Lagana, Yolanda Delgado de Bostrom y muchos otros p América Latina, Las traducciones fueron realiz Zuck de Fernandez y la coordinación por Vir Kersman. Como se indica en la introducción, debe ser considerado en su etapa de evaluac constituye, por tanto, un material en vías de pr to.

Puede adquirirse directamente de la p blicaciones de la Secretaria General 1889, F Washington D. C., enviando su importe en dó tados Unidos, o en las Oficinas de la Secretaría Estados Miembros por su equivalente en monec

20 novelas para el Premio

BARCELONA, (ESPAÑA), 2 DIC. (EFE).- Veint total de 137 recibidos, han quedado seleccionados pa que se fallará la Noche de Reyes (5 de enero) en Barcelo

Hay aspirantes de las más diversas partes del mu número de ellos se destaca la propia Barcelona con cu seguida de Madrid, con 32 mientras que el resto p provincias españolas, 43, y 22 del extranjero.

Un portavoz de "Editorial Destino" que convoca velado que hay varios textos procedentes de Argentin de la América de habla hispana, así como otros que Estados Unidos, Inglaterra, Francia y hasta Suiza.

"Para mí, estas novelas están escritas por profes ha insinuado el indicado portavoz.

EMBAJADA DE ESPAÑA

CINEMATECA BOLIVIANA

NUEVO CINE ESPAÑOL

HOY - UNICAMENTE HOY

"EL AMOR DEL CAPITAN BRANDO"

DE JAIME ARMIÑAN (1974)

Matinée (15.30) Tanda (19 Hs.)

Entrada Libre Pichincha esq. Indaburo.

JOYAS COMPRO

Como estén en oro y plata, monedas, recojo joyas empedradas, pago mejores precios y al contado. Visítenos en horas de oficina. Murillo 786 Of. 3 (esq. Sta. Cruz)

COMPRAMOS

Todas las joyas que tenga, en el estado que se encuentren en oro y plata, monedas $b. 600 gramo, pago al contado.

Edificio Oruro of. 3 planta baja, calle Oruro, entre Mcal. Sta. Cruz y Murillo, horas de oficina.

Mañana

CINE MONUMENTAL ROBY

Con sus temibles colmillos saciaba su incontenible sed de sangre.

BARBARA BACH MEL FERRER CLAUDIO CASSINELLI

RICHARD JOHNSON - SERGIO MARTINO

Director: Technicolor

Mayores de 14 años

MANDIBULAS EL CAIMAN ASESINO

El nuevo capítulo en la saga de LA GUERRA DE LAS GALAXIAS

En nuevos mundos, con nuevos héroes y viejos amigos!!

LA GUERRA EL IMPERIO CONTRAATACA DE LAS GALAXIAS

ARTU-RI-TO C-TRESPEO MASCATABACO

La Princesa LEIA Lucky Skywalker Han Solo

MARK HAMILL · HARRISON FORD · CARRIE FISHER
BILLY DEE WILLIAMS · ANTHONY DANIELS
IRVIN KERSHNER ..... GARY KURTZ
LEIGH BRACKETT ... LAWRENCE KASDAN ..... GEORGE LUCAS

Solo para hombres

CINE TEATRO MONJE CA

VIERNES ESTRE

EL GOOOLAZO DE LA TEMPORA

FRANZ BECKEMBAUE

El DEPORTISTA más COTIZA del MUNDO, que enloquece a multitudes con sus goles..

presenta, su calidad y experi como:

LIBER

Technicolor

APTA PARA TODOS

Viaje hacia ninguna parte

¿Por qué se drogan?

La pregunta es siempre la misma "¿Por qué un chico de 13, ó 15 años empieza ese viaje que no lleva a ninguna parte". Hay volúmenes y volúmenes sobre el tema. Aquí sólo dos anotaciones que quizá pueden resultar útiles:

Primera: Los de esas edades que perseveran en la droga son una minoría en relación al total de la gente de su edad. Esa minoría se está automarginando. Ellos mismos, dentro de unos seis o siete años protestarán de ser un "deshecho social". Pero se están deshechando ellos con su comportamiento que es, antes que nada, cretino, copiado, sin carácter y sin originalidad.

Segunda: Algunos pocos van a la droga como una respuesta equivocada, como un modo realmente improductivo de resolver algún pequeño o gran conflicto familiar o personal. Tener el infierno en la familia puede llegar a "querer viajar", a un falso paraíso. Pero todo eso no es demasiado corriente. La mayoría de la minoría que se droga lo hace simplemente por mimetismo, por jugar a lo prohibido (que no lo es tanto), y por, en definitiva, no tener nada que hacer.

La droga y otras equivocaciones colectivas, corrigen ofreciendo en la práctica el ejemplo de los que llevan una vida normal, alegre y de estudio.

FALLECIMIENTO

En la paz del Señor y confortada con los auxilios de nuestra Santa Religión Católica, ha dejado de existir en la ciudad de La Paz el que en vida fue ejemplar padre y cariñoso esposo:

Sr. LUIS GUERECA BALDIVIESO

(Q.E.P.D.)

Ruth Padilla de Guereca, esposa; Zulema Guereca de Amusquivar, Luis y Mabel Guereca Padilla, hijos; Rodolfo Amusquivar T. y Norca Martínez de Guereca, hijos políticos; nietos, sobrinos, primos y demás familiares, invitan a sus parientes y amigos, en forma especial a los Beneméritos de la Guerra del Chaco, se dignen asistir al día de hoy a la misa de cuerpo presente y a la traslación de los restos mortales del extinto al Cementerio General de la ciudad de Sucre.

El cortejo fúnebre partirá de la calle Abaroa (entre Grau y Dalence).

Favor que será eternamente agradecido por la familia doliente.

MISAS

AGRADECIMIENTO E INVIVITACION

Prof. Alfredo Alarcón L., esposo, Lucila Vda. de Cruz, madre, Juana Vda. de Alarcón, madre política, Irma, Edgar, Freddy, Sonia y Sandra, hermanas, Víctor y Mireyza, hermanos políticos, los tíos, cuñados, primos, sobrinos y demás familia de la que en vida fue ejemplar esposa:

Prof. ELVA CRUZ DE ALARCON

agradecen a las Instituciones educativas, amigos y demás personas piadosas que hicieron llegar sus sentimientos de dolor, ofrendas florales. Asimismo se les invita asistir a la misa que en sufragio de su alma y recordando los 9 días de su llorado fallecimiento se oficiará el día miércoles 3 a Hrs. 18.30 p.m. en el templo de San Sebastián (Plaza Alonso de Mendoza)

Favor que comprometerá la gratitud de la familia doliente.

La Paz, Diciembre de 1980

AGRADECIMIENTO E INVITACION

Adelina M. vda. de Vedia, esposa; Delly, Amanda, Gonzalo (ausente), Graciela, y Jaime, hijos; Rosa, Carol y Maritza hijas políticas; René, Gala, Víctor y Filiberto, hermanos y demás familia del que en vida fue:

Ing. JAIME VEDIA MICHEL

BENEMERITO DE LA PATRIA

(Q.D.D.G.)

agradecen profundamente a GEOBOL, personas e instituciones que en los momentos de dolor hicieron llegar ofrendas florales y condolencias, e invitan a parientes y amigos a la misa que en sufragio de su alma y recordando el mes de su irreparable pérdida, se mandará a oficiar el día de hoy miércoles 3 del presente a hrs. 19:30 (7:30 p.m.) en el Templo de San Agustín (lado Alcaldía).

Favor que comprometerá la eterna gratitud de la familia doliente.

La Paz, Diciembre 1980

La familia de la que en vida fue ejemplar y abnegada madre

Sra. ELENA CONCHA v. de PEÑARANDA

ruega a sus parientes, amistades y personas piadosas se dignen asistir a la misa que, recordando los cinco años de su llorado fallecimiento, se celebrará el día de hoy miércoles 3 del presente mes, a horas 11 y 30 en la iglesia "El Carmen" (Colón esq. Bailivián).

Favor que comprometerá la eterna gratitud de la familia doliente.

Los hijos, hijos políticos, nietos y demás familia de la que en vida fue digna madre.

Sra. ARMINDA B. vda. de GONZALES

(Q. E. P. D.)

ruegan a sus parientes, amistades y personas piadosas asistir a la Santa Misa que en sufragio de su alma y recordando los seis meses de su sensible fallecimiento se oficiará en el templo de San Sebastián (Churubamba) el día de mañana jueves 4, a horas 11.30 a.m.

La Paz, diciembre de 1980

"AÑO DE LA HEROINA JUANA AZURDUY DE PADILLA"

CORPORACION MINERA DE BOLIVIA

CONVOCATORIA A PROPUESTAS

Se convoca a propuestas para la provisión de:

CONVOCATORIA KAI-32/80
2.060 cajones Corned Beef de 24 latas
2.580 cajones Viandada de 24 latas
2.580 cajones Fiambre bovino de 24 latas.
FECHA DE VENCIMIENTO 12-12-80 Hs. 11.00 a.m.

El pliego de especificaciones se encuentra a disposición de los interesados en la Secretaría de la Junta de Adquisiciones 4to piso Edificio Central de horas 8.00 a 11.30 a partir del día lunes 1º de Diciembre de 1980.

La Paz, 28 de Noviembre de 1980

GONZALO CHIAPPE ZAMBRANA
SUB-Gerente Adquisiciones

SUBGERENCIA DE ADQUISICIONES
GR-897/80

MESA REDONDA PANAMERICANA: Aspecto del té que ofreció Mesa Redonda Panamericana de La Paz, con el objeto de agasajar a la Señora Elsa Dorado de Revilla, en la confitería Mónaco.

SOCIALES

CURSO DE FILOSOFIA:

La Organización Internacional Nueva Acrópolis, iniciará nuevos Cursos de Filosofía, Comparada de Oriente y Occidente, con tal motivo el Prof. Isaac Wolpin ofrecerá una conferencia inaugural hoy a horas 19.00 en el local de la institución.

NACIMIENTO:

Ha sido alegrado el hogar de los esposos Gastón Ugalde y Mariana Baptista de Ugalde con el nacimiento de su primogénito.

INAUGURACION:

Ha sido inaugurada la exposición colectiva en la Galería de Arte de la Fundación Cultural Emusa. Dicha exposición, cuenta con la participación de los artistas Edgar Arandia, Marcelo Callau, Gustavo Lara y otros.

DIPLOMATICAS

Con motivo de la partida a Buenos Aires, de la Delegación que representa a la República de Bolivia en la XI Reunión de Cancilleres de los Países de la Cuenca del Plata, el Embajador de la República Argentina ofreció una comida en honor de S.E. el señor Canciller General D. Javier Cerruto Calderón y su señora esposa e integrantes de su comitiva.

CONCIERTO DE JAZZ:

Hoy a horas 19.00 se presentará el baterista Fernando Sanjinés 13 a. en el Teatro Municipal de La Paz.

REUNIONES

La Sra. Alicia G. de Bartra, esposa del Agregado Militar a la Embajada de la República Argentina, ofrecerá hoy a horas 15.30 un té para despedir a las esposas de los Agregados Militares y a las esposas de los Jefes y Suboficiales que finalizan su misión en el país.

COMUNICADO MILITAR

A los postulantes a Cadetes del Liceo Militar "Tte. Edmundo Andrade" de la ciudad de Sucre (La Glorieta).

El Comando General del Ejército, comunica a los postulantes que hubiesen registrado su inscripción en el Departamento VI del Estado Mayor del Ejército, que los exámenes de admisión se realizarán en el Colegio Militar del Ejército a partir de fecha 3 del presente de acuerdo al siguiente calendario:

-Reconocimiento médico 3 de diciembre a partir de horas 07.45.
-Pruebas de aptitud física 4 de diciembre a partir de horas 07.45
-Exámen intelectual 5 de diciembre a partir de horas 07.45

La Paz, 3 de diciembre de 1980

EL DEPARTAMENTO DE RELACIONES PUBLICAS DEL COMANDO GENERAL DEL EJERCITO

(Sello) Comando General del Ejército-Relaciones Públicas.

AGENDA FEMENINA

ASOCIACION BOLIVIANA DE MUJERES DE NEGOCIOS Y PROFESIONALES:

El próximo viernes 5 a horas 16:30 se llevará a cabo la reunión de la Asociación de Mujeres de Negocios y Profesionales en su sede. En dicha reunión se posesionará al directorio ejecutivo de la Federación Boliviana.

CENTRO SOPOCACHI ALTO:

Las socias del Centro Femenino Sopocachi Alto, se reunirán el viernes 5 de diciembre a horas 16:00.

COMITE DE LITERATURA:

El pasado sábado se llevó a cabo la reunión de las socias del Comité Nacional de Literatura Juvenil - Infantil, en casa de la señora Yolanda Bedregal de Conitzer.

CONIF:

Bajo la presidencia de la Señora Bertha de Alvéstegui se llevará a cabo hoy la reunión de Conif Nacional en el local de la Casa Howson.

TE CIVICO:

El Comité Campaña del Bronce pro-monumento de la Heroína Doña Juana Azurduy de Padilla ha organizado un té civico para el próximo lunes en los salones del Sucre Palace Hotel con el objeto de recaudar fondos y cobre para dicho monumento. Invita a adherirse a esta reunión entregando su aporte de bronce. Tickets al tel. 360066.

COMITE CAMPAÑA DEL BRONCE:

El día de hoy a hora 10:30 se realizará la sesión extraordinaria del Comité Campaña de Bronce, presidido por la señora Elsa Dorado de Revilla.

Consejos prácticos:

Cómo aprovechar el pan duro

Cuando el pan ha dejado de estar crujiente y se pone duro como piedra, no botarlo a la basura, aún puede ser útil en la cocina como condimento de varios platos. Damos algunas ideas que pueden sacar de apuros y contribuir a ahorrar unos pesitos:

PICATOSTES:

Cortar el pan en tres, mojarlo en agua salada y ponerlo a escurrir sobre la tabla de madera. Freirlo en abundante aceite caliente hasta que se dore. Espolvorear con azúcar.

TORRIJAS

Cortar el pan en rebanadas. Remojar en leche con algo de azúcar, y rebozar en harina y huevo. Freir y según se sacan de la sartén darles un hervor en almíbar perfumado con vainilla, canela o limón, al gusto. Colocar en una fuente y verter por encima el almíbar sobrante cuando todavía está caliente.

TORTILLA DE PAN:

Cortar el pan duro en rebanaditas. Remojarlo en leche con azúcar, batir huevos y mezclar con el pan escurrido. Cuajar tortillas redondas pequeñas como si se tratara de patatas. Espolvorear de azúcar que se puede quemar con la plancha.

CHULAS:

Hacer una pasta espesa con pan rallado, huevos batidos y azúcar. Formar unas albóndigas aplastadas que se fríen en aceite caliente y, a continuación, se dan un hervor con leche cocida con azúcar, canela, limón. Servir con la leche sobrante por encima. Son más ricas calientes

Novela de autor ecuatoriano

BARCELONA, (ESPAÑA). 29 NOV (EFE). - La novela "El sol vencido" del escritor ecuatoriano Renán Flores Jaramillo, fue presentada en Barcelona por el periodista Emilio Romero, en un acto al que asistieron el expresidente del ejecutivo regional catalán, José Tarradellas y el editor español José Manuel Lara.

El libro según Emilio Romero, es una historia singular que protagonizan un español y una iberoamericana haciendo un damero maldito: "Resuelven la antigüedad en la modernidad y ensamblan todo un modelo común de vida y de esperanzas".

Emilio Romero calificó al libro como "una manera original de ver América desde sus orígenes anteriores al descubrimiento". "Por el libro -dijo- circulan desde Atahualpa al "Ché" Guevara, desde el país de la canela hasta el petróleo. Es una mezcla apasionante de la vieja aventura y del modo actual de expresión de América".

Por su parte José Tarradellas destacó que, con su presencia en este acto rendía homenaje a la América hispana, que recorrió hace años en su tiempo de exilio y que "con tanta hidalguia había acogido a los españoles".

Renán Flores Jaramillo, periodista y escritor, vive en España desde hace más de 30 años, donde ocupa un cargo en la Oficina de Educación Iberoamericana.

FALLECIMIENTOS

En la paz del Señor y confortado con los auxilios de la Santa Religión Católica, ha dejado de existir el que en vida fue ejemplar padre, cariñoso esposo y abuelito:

Señor MAMERTO FLORES SERRUDO

Benemérito de la Patria

Q. E. P. D.

Liberata Torrez vda. de Flores, esposa; Emma, Ayda, Juana, Jaime, Mario, Marina Flores Torrez, Hugo y Pastora (ausentes), hijos; Laura y Clara Flores, hermanas; los hijos políticos, nietos, bisnietos, primos, sobrinos y demás familia ruegan a sus amistades, personas piadosas, en forma especial a los Beneméritos de la Patria, inválidos de la Guerra del Chaco, Comando de la FAB, COSSMIL, personal de la C.B.F., Caballeros del Santo Sepulcro y demás instituciones a las que perteneció se dignen asistir a la misa de cuerpo presente el día de mañana jueves 4 de los corrientes a horas 10:00 y a la traslación de los restos mortales del extinto al Cementerio General, a horas 11:00 a.m.

El cortejo fúnebre partirá de la calle Boquerón Nº 1749 (pasando calle Canónigo Ayllón).

Su asistencia a este acto de piedad cristiana comprometerá la eterna gratitud de la familia doliente.

SERVICIOS DE POMPAS FUNEBRES ALIAGA CALLE FIGUEROA Nº 775. Tel. 325676 - 364800.

EL PREFECTO DEL DEPARTAMENTO DE LA PAZ, CNL. ING. GUIDO SUAREZ CASTELLON, LOS DIRECTORES, JEFES DE DEPARTAMENTOS Y EL PERSONAL DE LA PREFECTURA, TIENEN EL SENTIMIENTO DE COMUNICAR EL SENSIBLE FALLECIMIENTO DEL SR. PADRE DE SU DIRECTOR ADMINISTRATIVO.

Don WILLIAM SANCHEZ PEÑA PRADO

(Q.E.P.D.)

E INVITAN A SUS AMISTADES, ENTIDADES A LAS QUE PERTENECIO EL EXTINTO, A ACOMPAÑAR EL SEPELIO EL DIA TRES DEL PRESENTE A HS. 16.00 QUE PARTIRA DE LA AVENIDA ARMENTIA Nº. 318.

LA PAZ, DICIEMBRE DE 1980

Pequeños ateos

Dentro de nuestro mundo sociológicamente cristiano de cubrimos a otro alarmante agente del ateismo infantil: "L cristianos hogares ateos". Gran parte de nuestros niños s víctimas de una subconciente agresión atea por parte de su propios padres que educados en la religión, sin embargo, h abandonado toda práctica de la religión católica y han e minado toda referencia religiosa en el ámbito del hogar: crucifijo a la cabecera de la cama, la imagen de la Virgen en cuarto de los niños, la bendición de la mesa.

Este ateismo práctico, este agnosticismo vital de los p dres "cristianos" es un nuevo escándalo familiar que hay q añadir con urgencia a la nómina de los otros escándalos.

En la otra banda del mundo, el comunismo desarrolla u enérgica, tenaz y eficaz promoción del ateismo infantil en d sectores: las escuelas con los programas estatales y ob gatorios de una enseñanza inspirada en el ateismo científico; las actividades extraescolares.

Hay que fortalecer la fe religiosa de nuestros niños y pa ello tener en cuenta que las cosas deben empezar "en casa" Transmitir a los hijos la fe que aprendimos y vivir esa fe q intentamos transmitir.

LUCHA CONTRA EL CANCER

MAQUINAS CERAMICAS "VERDES"

Ofrecemos para entrega inmediata conjunto "MAQUINAS VERDES" para producción 30.000 ladrillos 6 huecos día, completamente nuevo. Precio ocasión.
Ref. DEMVARG LTDA. Casilla 3109 Teléfono 37338 Santa Cruz.

COMERCIAL "SUSS" LTDA.

Repuestos para tractores Caterpillar modelos antiguos e International TD24, TD18, TD20, TD9, repuestos Cat Truck Cummins, Briggs Stratton. Motores Estacionarios y equipo pesado en general.

Repuestos para camionetas Dodge y Power Wagon, repuestos marca "Jeep" y repuestos para camiones International modelos antiguos.

Recibimos en consignación repuestos para equipo liviano y pesado. Seriedad y garantía.

Avda. América Nº. 0236 (Oeste) del ceibo de la Avda. Libertador Bolívar una cuadra y media al Ir a Zarco.
Casilla Nº 154. Cochabamba -Bolivia.
Su seguro servidor.

Historietas

RAMAS CLASIFICADOS

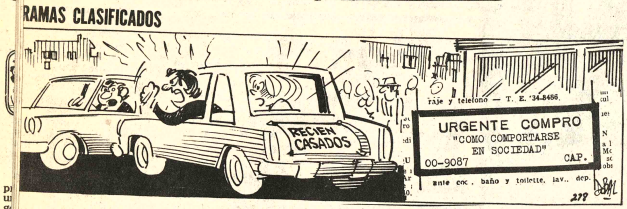

DANIEL EL TRAVIESO

¡Claro que tienes uno, Margarita! TODO EL MUNDO tiene un ombligo!

DIVULGUELO

STERIX

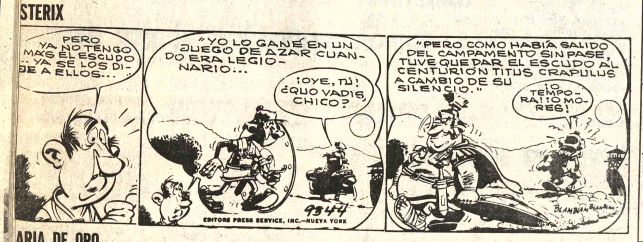

ARIA DE ORO

ARIA PARKINS

ICK TRACY

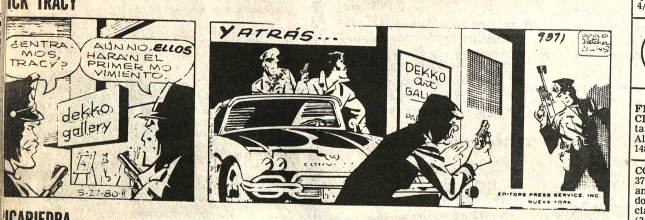

ICAPIEDRA

AGATA

Revistas Libros

NAVIDAD SE ACERCA, EL OBSEQUIO, UN LIBRO DE:

COSTA DU RELS ADOLFO: "TIERRAS HECHIZADAS"
La gran aventura de los buscadores de petróleo en las candentes arenas chaqueñas.

ARECIA VALENTIN: "LAS RELACIONES INTERNACIONALES DE LA HISTORIA DE BOLIVIA
El mejor libro escrito sobre la historia e historiadores nacionales de esta Patria cuyos anales rebasan las fronteras.

DIEZ DE MEDINA FERNANDO: "MATEO MONTENAYOR"
Novela clásica y al mismo tiempo moderna, con relatos de una historia de amor, la revolución y los devenires políticos de nuestra Patria.

QUEREJAZU ROBERTO: GUANO, SALITRE , SANGRE
Un relato completo de lo ocurrido en la guerra de 1879 plenamente documentado. Cuando se lee este libro da la impresión de ser testigo presencial de la contienda.

TAMAYO FRANZ: "OBRA ESCOGIDA"
Completa selección de la profusa obra literaria del Hechicero del Ande, en poesía, prosa y pedagogía . En edición rústica y empastada.

LOS AMIGOS DEL LIBRO
Cochabamba, Casilla N° 450 La Paz, calle Mercado N° 1315

Profesores Academias

INSCRIPCIONES PARA VACACIONES Estudie curso intensivo de DACTILOGRAFIA con Taquigrafía, Caligrafía "Palmer" GRATIS (un cuatrimestre), Anexos Ciencias Naturales, Sociales. MATEMATICAS, etc. Instituto Comercial "EVA PERON". Yanacocha esquina Indaburo teléfono 322148 (29-5/133795).

CURSO Chofer profesional, particular, Relojería, pura práctica, Calle Sagárnaga 363 (5-8 Dic./132298).

DOY CLASES Intensivas de matemáticas, física, química, exclusivo para desquite, teléfono 792373. (2-4/133873)

Departamentos Habitaciones

INMOBILIARIA & FINANCIERA CRESPO & CIA. Anticrético departamento 3 dormitorios Edif. Alameda, Ref. Plaza Sucre, 1488 T. 363272.

COMERCIAL MORALES 371569 Evaristo Valle 251 anticrético departamento dos dormitorios, dependencias Alto Obrajes 150.000.-. (3-/134003).

ANTICRETICO 2 dormitorios y dependencias. Sopocachi $b. 150.000.- Comercial Alas teléfono 329734 (25-10/133585).

PRECISAMOS Alquiler, anticrético, departamentos, dos tres dormitorios, para matrimonios solventes, honorables, garantizados. Comercial Morales 371569 Evaristo , Valle 251 altos (3/134003).

ALQUILAMOS Departamento con seis habitaciones, dependencias, con dos terrazas, dependencias, independientes. Departamento un dormitorio con tienda trastienda. Zona Central. Comercial Morales 371569 Evaristo Valle 251 (3/134569)

OFREZCO DEPARTAMENTO Anticrético, Plaza Libano. Subir Julio Sánchez y José Achá 1313, teléfono 350463 2-7/133866)

ANTICRETICO Dos habitaciones y cocina independientes con derecho a baño $b. 75.000, zona San Antonio Sud, calle San José 8, teléfono 33900) hrs. 12 a 14 y 19 a 20. (2-4/133869)

ANTICRETICO Cuatro piezas pequeñas en Villa Copacabana. Ref. Teléfono 329311, Ballivián 1332. (2-4/133885)

DEPARTAMENTO Anticrético zona Obrajes, 150 mil. Otro misma zona alquiler. Cañada Strongest 1533, teléfono 363074 y 373701. (2-5/133886)

CRESPO & CIA Anticrético 2 habitaciones cocina baño ref. Plaza Sucre, 1488 Telf. 363272.

COMERCIAL MORALES 371569- Evaristo Valle 251 ALQUILAMOS DEPARTAMENTOS - 5 habitaciones, cocina, baño, dos terrazas, independiente. Otro Departamento un dormitorio dependencias con tienda trastienda ambos calle Jiménez y Graneros (2-3)

INMOBILIARIA PARIS Ofrece departamento de tres dormitorios dos terrazas, en anticrático, Los Pinos Ref. Edificio París Of. 15 . Tel. 32-9748.

ALQUILO PIEZA para una o dos personas zona San Pedro , Referencias calle Nicolas Acosta N°. 651 (27-10- Dic/LAM)

INMOBILIARIA PARIS. Ofrece departamento hermoso de cinco dormitorios en anticrético en San Pedro, Ref: Edificio París, Of. 15.Tel. 32-9748.

INMOBILIARIA PARIS Ofrece departamento de dos dormitorios y dependencias en alquiler , Sopocachi Ref: Edificio París, Of. 15 Tel. 32-9748

INMOBILIARIA PARIS. Ofrece departamento de un dormitorio amoblado en alquiler, Sopocachi a una cuadra de plaza España, Ref: edificio París, Of. 15 Tel. 32-9748

INMOBILIADORA PARIS Ofrece dos habitaciones cocina y baño en anticrético; San Pedro. Ref. Edificio París Of. 15 Tel. 32-9748 (12-20/132574)

INMOBILIARIA PARIS. Ofrece dos habitaciones cocina y baño en anticrético San Pedro, Ref. Edificio París, Of. 15 Tel. 32-9748.

VENDO DEPARTAMENTO 2 dormitorios y dependencias, precio económico Ref. Teléfono 794897 (26-5/133601).

ANTICRETICO habitación independiente con teléfono y baño, en Calacoto Fono 792373 (29-3/133790)

Casas

ALQUILO GARZONIER 3.000 tres habitaciones 4.500 dos habitaciones cocina 2.300 Boquerón 1440 (3-5/134010).

VENDO CASA Con dos amplios departamentos, calle Guerrilleros Lanza 1004 (3-8/133781).

ALQUILAMOS Bonita casa amoblada amplio jardin, garage. Aravi 500 dólares, Comercial Morales 371569 , Evaristo Valle 251 (3-134003).

OFERTAS SCALA Comercial casa en venta, zona Segdlencoma bajo c/3 pisos y tres departamentos, precio de ocasión, Cañada Strongest 1533, teléfono 363074 y 373701. (2-5/133886)

VENDO CASA Tres departamentos patios, jardin, garaje, terraza, Avenida Iturralde 1250, teléfono 351259. (2-4/133875)

ALQUILAMOS Linda casa con garzonier muy confortable, para vivienda, oficinas, Miraflores Central. Comercial Morales 371569 (3/134003).

PLANOS De construcción aprobados por Alcaldía, teléfono 300469 (2-6/133865)

PRECISAMOS CASAS Departamentos, habitaciones para matrimonios solventes , honorables. Comercial Morales 371569 - 359299 Evaristo Valle 251 (1°-2/13386).

VENDO CASA ANTIGUA Avenida América esquina Unión 351927 (1°-9/133791)).

CASA EN VENTA EN ACHUMANI teléfono 793676 (25-10/133585).

CASA EN VENTA Sopocachi, Luis Uria de la Oliva, Pasaje Bamin N° 2895, $US. 80.000, teléfono 326218. Sr. Catacora de 11.00 a 14.p.m. 20.00 a 22.00 p.m. (2-5/133887)

VENDO CASA como terreno zona comercial. Ref. Calle Graneros 363 Teléfono 367433 (29-4/133782)

CASA EN VENTA final calle 14 cerca centro Erick Boulter N° 10, Obrajes (28-3 Dic/131799)

GARZONIER ALQUILO CALACOTO 360688.

Tiendas Kioscos

INMOBILIARIA PARIS. Ofrece dos tiendas en alquiler, Tejada Sorzano Ref. Edificio París, Of. 15 Tel. 32-9748.

INMOBILIARIA PARIS Ofrece tiendas con trastiendas en alquiler. San Pedro, Ref. Edificio París. Of. 15 Tel. 32-9748

OFICINAS

SE ALQUILA EN EL EDIFICIO MARISCAL DE AYACUCHO 4° piso , regia oficina de 61 M2 para estrenar. Referencias teléfono 330092 o casilla 10048 (2-7/133897)

CRESPO & CIA Oficina amplia EDF. Murillo Oficina depósito calle Cochabamba Ref. Plaza Sucre 1488 T. 363272.

ALQUILO LOCALES PARA OFICINA en el Alto Villa Dolores teléfonos 810269-811202 (28-7/133591)

Varios

TRAMITES MILITARES libretas, benemeritos, pensión viudas, benemérito Daniel Arduz, procurador titulado, ex secretario tribunal justicia militar Sagárnaga 161 Casilla 3807 (30-6/133857)

PLOMERO Instalaciones y reparaciones en general, teléfonos 379639-367349 (3-10/133006).

MAQUINA Escribir eléctrica "110" Smith Corona nueva $b. 1.500.- Teléfono 370445 (Mejor postor (3-4/13400).

VENDO Tolderas desde 2.500.- Isaac Tamayo 811 teléfono 379818. (3-7/133899).

CORTINAS RIELES Confección, instalación, lavado de persianas y arreglos teléfono 366631 (3-9/134009).

LIQUIDO Balanza, mostrador, estantes metálicos. Fernando Guachalla 785. (3-6/133899).

NIÑOS PARA SUS CUMPLEAÑOS, el grupo de Titeres EL LLOKALLITO les amenizara sus fiestas con representaciones y juegos. Ref. teléfonos 357083 y 365162 (29-15/R)

ACCIONES DE T.A.S.A. Se comunica al público que las acciones correspondientes al contrato N° 0400 han quedado anuladas; emitiéndose los duplicados correspondientes (3-7/134012).

MAQUINAS FOTOGRAFICAS Profesionales vendo Kónica FS-1 con teleobjetivos $b. 21.000.'' Minolta XG-9 con flash, auto winder $b. 25.000.- - Vivitar con teleobjetivos y estuche completo $b. 25.000.- teléfono 370445 mejor postor (3-4/134005).

CONSTRUCCIONES Se efectúan de viviendas económicas y en hormigón armado, teléfono 300469. (2-6/133865)

CONSTRUCCIONES A precios bajísimos se realizan viviendas de cualquier tipo, teléfono 300469. (2-6/133865)

CONTABILIDADES Balance Apertura, trámites Renta, Alcaldía, se realiza. Ref. Av. América N°. 279 Of. 2, teléfono 321531. (2-3/133889).

ORGANIZACION "JET" Ayacucho 429 Of. 5, Teléfono 328705. Tramitamos volando.

PASAPORTES EN SOLO HORAS "JET" Fono 328705 .

TITULO DE BACHILLER en 20 días "JET" (Fono 328705).

RENOVAMOS CARNET DE IDENTIDAD "JET" Fono 328705 .

RECTIFICACION DE NOMBRES Y APELLIDOS para estudiantes, trámites rápidos "JET" 328705 .

TITULOS EN PROVISION NACIONAL "JET" Fono 328705 .

TRANSFERENCIA DE VEHICULOS Casas, terrenos, etc.,trámites al vuelo "JET", Fono 328705 .

NATURALIZACIONES, RESIDENCIAS PARA EXTRANJEROS trámites al vuelo "JET" 328705

RECIBIMOS TRAMITES DEL INTERIOR DE LA REPUBLICA "JET" Ayacucho 429 Of. 5 (15-25/132689).

PLACAS PARA VEHICULOS trámites al vuelo "JET" 328705 .

LEGALIZAMOS DOCUMENTOS DE ESTUDIANTES para el exterior "JET" 328705 .

VIDRIERIA SAN ANTONIO ofrece colocado vidrios a domicilio Llamar al Fono 330848 (26-2-Dic/133615).

MALETIN NEGRO Extraviado el lunes 24 en la calle Tte. Cnl. Saavedra lado cine Busch, contiene documentos que sólo interesan al propietario. Se ofrece gratificación de $b. 20.000 Teléfono 372072-322802 (28-5/M.R.)

EN VENTA cocina a gas inglesa Prince, mueble radiola National, lavadora eléctrica Hot Point, estufa eléctrica General Electric. Ref. Teléfono 342940 (30-4/133856)

GESTIONAMOS LIBRETAS MILITARES legalizaciones, Brevets, profesional Sagarnaga 173 Oficina 4 segundo piso (27-7/133751)

BOMBA DE agua a Diessel vendo Fono 323677 (25-4/133577).

Muebles

MUEBLES MARVIN Ofrece comedores de calidad en madera roble, obra fina, Calle Castro 1556 pasaje (2-5/133891)

Técnicos

IMPERMEABILIZACION de terrazas goteras en general materiales importados Teléfono 329030 (25-4-Dic./133571).

TV. REPARAMOS TV. (un año de garantía) TV. Colores 3 en 1 cuadrafónicos videocassett equipos Stereofonicos. Refrigeradores, lavadoras, todo trabajo en su domicilio con técnicos especializados en el exterior teléfono 312158 (1°-4/133863).

TECHOS Cambiamos, modificamos, refacciones en general Telefono 329030 (25 - 4 Dic./133571).

MECANOGRAFO Repara máquinas de escribir, coser a domicilio. Ref. Teléfono 373661 (3-6/133855).

TECNICO Repara cocinas eléctricas y gas, garantizadas un año, teléfono 374848 (3-9/134007).

TV REPARAMOS TELEVISORES color blanco y negro tres en uno cuadrafónicos, equipos Stereofónicos, radiolas, grabadoras, cambio de ciclajes. TRABAJOS A DOMICILIO CON GARANTIA a cualquier zona de la ciudad TELEFONO 311031 (25-4DIG/133584).

ELECTRICISTA Instalaciones reparaciones de todo artefacto eléctrico Ref. fono 340308 (27-7/133752)

TECNICO Repara refrigeradores, heladeras, garantizadas, teléfono 374848 (3-9/134007).

REPARAMOS Refrigeradores, cocinas gas, eléctricas. lavarropas.786250 -368617 (26-5-Dic/133605).

TECNICO ELECTRICISTA instala repara refrigeradores, electrodomésticos en general, teléfono 361448 (3-6/134004).

REPARAMOS Refrigeradores heladeras, cocinas gas, eléctricas. Fono 365064 (26-5 -Dic/133605).

CALEFONES ELECTRICOS REPARAMOS limpiamos, técnicos especialistas, teléfonos 810648 y 362819)

TV SERVICE TV. COLOR negro blanco, Zenith, Colorado, Philips, Hitachi, Nec, Admiral, Reparamos equipos, stereos, cuadrafónicos, 3 en 1 y otros Betamax servicio a DOMICILIO CON GARANTIA teléfono 361123 (31-30 Nov/132153)

ELECTRICISTA TODA HORA Instalaciones y reparaciones cocinas teléfono - 312026 (29-8/133793)

SERVICIO TECNICO A domicilio refrigeradores, heladeras, cocinas eléctricas, lavadoras y otros con garantía por un año, teléfono 311787. (2-7/133888)

PINTOR CEPILLAMOS PISOS. Colocación de parket Fono 375009 (29-14 Dic. /133797)

PINTOR, Plomero teléfono 311818. (2-6/133872)

ALBAÑIL Pintor, teléfono 370844. (2-12/133878)

PLOMERO Instalaciones sanitarias. Bustinza, teléfono 370844. (2-12/133877)

REFACCIONES Interiores, exteriores, pintamos, teléfono 791894 (2-6/133868)

PINTOR Empapelados y Letreros, Teléfono 323778 (18-4/132834).

REPARAMOS Cocinas, instalaciones eléctricas en general, teléfono 369662. (2-6/133883)

TECNICO Repara refrigeradores, lavadoras, cocinas, teléfono 369662 (2-6/133883)

REPARAMOS TELEVISORES a colores, betamax, equipos componentes. Cuadrafónicos amplificadores, tres en uno toda marca servicio a domicilio. Garantizado técnico autorizado . Referencias teléfono 379639 (1-12/133862).

TV. SERVICE TV. COLOR NEGRO BLANCO. Zenith, Admiral, Sony Hitachi, EQUIPOS STEREOFONICOS 3 en 1 Betamax, Otros cambio de ciclaje cualquier marca reparamos servicio DOMICILIO con garantía (no confunda con similares). Ref. Teléfono 361123 (31-30 Niv./132153)

S - ECONOMICOS - ECONOMICOS - ECONOMICOS - ECONO

Millares de adolescentes en la lucha por el poder en El Salvador

SAN SALVADOR, 2 (AP). Millares de adolescentes han olvidado "el básquetbol, los bailes y otros juegos" para incrustarse en la sangrienta lucha por el poder que se libra en este país con saldo de más de 8.500 muertos en lo que va del año.

Son adolescentes la mayoría de los ocupantes de la catedral donde están expuestos los féretros de seis dirigentes izquierdistas del Frente Democrático Revolucionario, que fueron secuestrados y asesinados la semana pasada, en una acción que ha puesto en crisis a la junta de gobierno.

"Mis padres estan de acuerdo y me alientan" dijo Blanca, de 13 años de edad "Mi papá me dice: Adelante hija, que la lucha debe ser constante".

Wilfredo de 17 años, es uno de los que dirigen a los adolescentes de la catedral. Estuvo presente en todas las entrevistas y habló cuando los jovencitos no encontraban la forma de responder a un periodista armado de una grabadora.

"Todos nosotros hemos sufrido la represión de la junta genocida", dijo el joven y espigado muchacho. "Somos víctimas de la explotación que ha mantenido aquí la oligarquía aliada del imperialismo norteamericano".

Los adolescentes milicianos marcharán el miércoles al frente de la columna de masas si acaso el funeral de los dirigentes se realiza fuera de la catedral, como han empezado a decir algunos dirigentes. Anteriormente se dijo que serían sepultados dentro de la catedral.

En las montañas de este país, los adolescentes cargan fusiles de asalto Fanl, metralletas, escopetas recortadas y otras armas.

En la catedral había dirigentes mayores, pero al frente de la iglesia, los más expuestos a un presumible ataque de las fuerzas de derecha, están estos pequeños salvadoreños.

TENSION

SAN SALVADOR, 2 (AP). En la víspera del sepelio de seis dirigentes izquierdistas asesinados el jueves pasado, aumenta la tensión política ante el temor de que se registren hechos de violencia.

Los funerales de los dirigentes del Frente Democrático Revolucionario han sido señalados para efectuarse en el interior de la iglesia catedral mañana. Sin embargo otras versiones de personas que se encontraban en el interior de la iglesia, dijeron que se estaba considerando hacer una marcha hasta el cementerio general y enterrarlos allí

Esta marcha haría mas tensa la situación. En otras oportunidades marchas como esa han sido disueltas a tiros.

En vista de esta situación, las amas de casa tuvieron que hacer ayer largas filas para ingresar en los supermercados cuyas entradas han sido reducidas para evitar asaltos. Una persona que pidió no ser identificada aseguró que alimentos básicos como arroz, frijol y azúcar habían escaseado y que ya no se podían obtener.

La situación se produjo luego que las organizaciones de izquierda hicieron un llamado para que las masas acudan al entierro de seis de sus dirigentes asesinados por terroristas de derecha.

Representantes del Frente Democrático Revolucionario iniciarán a partir de hoy tres días de duelo por las víctimas.

Por su parte grupos de hombres armados se han dedicado a la tarea de interceptar autobuses de servicio urbano e incendiarlos en un aparente intento de paralizar el transporte. Del domingo a la fecha son ya 23 unidades de transporte incendiadas. Las personas han tenido que recurrir a vehículos de transporte improvisados para ir a sus trabajos.

Por otra parte la tensión política aumentó también debido al sorpresivo viaje de un miembro de la junta, el coronel Adolfo Arnoldo Majano, quien salió del país el jueves pasado sin que hasta el momento se sepa dónde se encuentra.

Versiones no oficiales aseguraron que Majano había viajado a Nueva York pero un familiar cercano dijo que eso no era cierto.

Majano ha sido señalado como menos conservador que sus compañeros en la junta de gobierno integrada por tres civiles y dos coroneles, incluido Majano. En otras ocasiones desacuerdos entre Majano y sus compañeros de junta ha planteado crisis de gobierno.

S.S. Juan Pablo II dio a conocer...

(Viene de la página 1)

AUTODESTRUCCION

La encíclica papal analiza la sensación de amenaza que vive la humanidad en nuestros días: "El hombre tiene precisamente miedo de ser víctima de una opresión que lo prive de la libertad interior, de las posibilidades de manifestar exteriormente la verdad de la que está convencido, de la fe que profesa, de la facultad de obedecer a la voz de la conciencia que le indica la recta via a seguir", apunta la encíclica.

"Los medios técnicos a disposición de la civilización actual ocultan, en efecto, no sólo la posibilidad de una autodestruación por medio de un conflicto armado militar, sino también la posibilidad de una subyugación pacífica de los individuos, de los ambientes de vida, de sociedades enteras y de naciones que, por cualquier motivo, pueden resultar incómodos a quienes disponen de medios suficientes y están dispuestos a servirse de ellos sin escrúpulos".

"Se piense también en la tortura, todavia existente en el mundo, ejercida sistemáticamente por la autoridad como instrumento de dominio y de atropello político y practicada impunemente por los subalternos".

Así pues, —prosigue el documento pontificio— junto a la conciencia de la amenaza biológica, crece la conciencia de otra amenaza que destruye aun más lo que es esencialmente humano, lo que está en conexión intima con la dignidad humana de la persona, con su derecho a la verdad y a la libertad".

JUSTICIA

"Todo esto se desarrolla sobre el fondo de un gigantesco remordimiento constituido por el hecho de que, al lado de los hombres y de las sociedades bien acomodadas y saciadas que viven en la abundancia, sujetas al consumismo y al disfrute, no faltan dentro de la misma familia humana individuos ni grupos sociales que sufren el hambre".

"El estado de desigualdad entre hombres y pueblos no sólo perdura, sino que va en aumento y el conjunto de estas situaciones siembra la inquietud en todos y exige resoluciones decisivas".

De ahí la gran sensibilidad del mundo actual por la justicia dando así la prueba de que las tensiones que invaden el mundo tienen un carácter ético.

"La Iglesia comparte con los hombres de nuestro tiempo este profundo y ardiente deseo de una vida justa". Pero, "en nombre de una presunta justicia (histórica o de clase, por ejemplo), tal vez aniquila al prójimo, se le mata, se le priva de la libertad, se le despoja de los elementales derechos humanos".

"La experiencia del pasado y de nuestros tiempos demuestra que la justicia, por si sola, no es suficiente y que, más aun, puede conducir a la negación y el aniquilamiento de si misma, si no se le permite a esa forma más profunda que es el amor, plasmar la vida humana en sus diversas dimensiones".

"Tal afirmación no disminuye el valor de la justicia ni atenúa el significado del orden instaurado sobre ella, indica solamente, en otro aspecto, la necesidad de recurrir a las fuerzas del espíritu, más profundas aun, que condicionan el orden mismo de la justicia".

MISERICORDIA

Ante esta imagen inquietante de la humanidad, sus tensiones y contradicciones, la Iglesia "debe profesar y proclamar la misericordia divina en toda su verdad".

La encíclica hace un estudio minucioso del Antiguo y Nuevo Testamentos acerca de la misericordia de Dios Padre y la demostrada por Jesucristo en su predicación y en el Calvario.

Propone la encíclica los sacramentos de la Eucaristía y de la Penitencia o reconciliación, como una riqueza que tiene la Iglesia como signo de la misericordia divina entre Dios y los hombres y entre estos últimos entre si.

"No hay pecado humano que prevalezca por encima de esta fuerza (la misericordia divina) y ni siquiera que la limite".

"Por parte del hombre, puede limitarla únicamente la falta de buena voluntad, la falta de prontitud en la conversión y en la penitencia, es decir, su perdurar en la obstinación, oponiéndose a la gracia y a la verdad especialmente frente al testimonio de la Cruz y de la Resurrección de Cristo".

La misericordia —subraya el documento papal— abre la puerta y posibilita la conversión a la que están llamados todos los hombres permanentemente para corregir los caminos torcidos.

Y si la justicia "es de por si apta para servir de árbitro entre los hombres en la recíproca repartición de los bienes objetivos según una medida adecuada, el amor, en cambio, y solamente el amor (también ese mismo amigno que llamamos 'misericordia') es capaz de restituir el hombre a si mismo".

"La misericordia es en cierto sentido 'la más perfecta expresión de la 'igualdad' entre los hombres y, por consiguiente, también la encarnación más perfecta de la justicia, en cuanto también ésta, dentro de su ámbito, mira los mismos resultados".

"La igualdad introducida mediante la justicia se limita, sin embargo, al ámbito de los bienes objetivos y extrinsecos, mientras que el amor y la misericordia logran que los hombres se encuentren entre si en ese valor que es el mismo hombre, con la dignidad que le es propia".

"La 'igualdad' de los hombres mediante el amor 'paciente y benigno' no borra las diferencias: el que da, se hace más generoso cuando se siente contemporáneamente gratificado por el que recibe su don; viceversa, el que sabe recibir el don bien, sirve por su parte a la gran causa de la dignidad de la persona y esto contribuye a unir a los hombres entre si de manera más profunda".

La encíclica exhorta también al perdón y a la reconciliación: "Un mundo del que se eliminase el perdón sería sobre de la cual cada uno reivindicaría sus propios derechos respecto a los demás; así los egoismos de distinto género, adormecidos en el hombre, podrían transformar la vida y la convivencia humana en un sistema de opresión de los más débiles por los más fuertes o en una arena de lucha permanente de los unos contra los otros".

Por esto, la Iglesia debe "considerar como uno de sus deberes principales (...) el de proclamar e introducir en la vida el misterio de la misericordia revelado por Cristo Jesús".

La encíclica, que lleva por nombre **"Dives et Misericordia"** (en español, "Sobre la Divina Misericordia") fue dada hoy a publicidad en todo el mundo cristiano. Como observación novedosa, es la primera vez que el Papa en una encíclica abandona el plural maiestático del NOS y utiliza la primera persona YO.

(En la página 3 de nuestra edición de hoy, iniciamos la publicación del texto completo de la encíclica).

Gral. Videla es...

(Viene de la página 1)

"Esta racionalización nos ha permitido una mejor definición y clarificación de las tareas y de los objetivos concretos que estamos persiguiendo a través de los positivos trabajos realizados en cuatro de las áreas básicas", dijo el Canciller uruguayo.

El Canciller argentino, Brigadier, Carlos Pastor, fue electo Presidente de la Asamblea.

La Conferencia de Ministros de Relaciones Exteriores se ha reunido en diez oportunidades desde que se firmó en 1967, el Tratado de la Cuenca del Plata. Las sesiones ordinarias se realizan una vez por año y la sede es rotativa.

Paralelamente a la Conferencia de Cancilleres, se realiza aquí la tercera reunión ordinaria de la Asamblea de Gobernadores del Fondo Financiero para el Desarrollo de la Cuenca del Plata.

Esta fue inaugurada ayer por el Ministro de Economía de Argentina, José Alfredo Martínez de Hoz, quien enfatizó en su intervención la necesidad de los países de la región de acercarse a los organismos internacionales de crédito, como el Banco Mundial.

Martínez de Hoz se refirió al acuerdo de libre comercio entre Argentina y Uruguay, del que dijo permitirá abrir "sendas de progreso que podrán seguir otras naciones".

Técnicos...

(Viene de la página 3)

ha llevado adelante programas conjuntos con el Centro Internacional de Agricultura Tropical (CIAT) de Colombia, buscando la adaptación de semillas propias para nuestro país. En este sentido, estuvo experimentando la selección de semillas de frijoles, yuca y pastos, pero siempre trabajando con la falta de terrenos propios que reunan las mínimas condiciones requeridas.

Sería conveniente que el Gobierno cediera en favor de la Universidad de Santa Cruz, algunas de las propiedades que el Banco Agrícola ha embargado por incumplimiento de pago de sus prestatarios. Estas tierras deberán contar con la infraestructura necesria, como via de acceso estable, corriente eléctrica, ubicación próxima a la ciudad, superficie suficiente para el funcionamiento de la Escuela de Agricultura y el Centro de Producción de Semillas y que se encuentren en el centro de convergencia del área integrada de Santa Cruz.

Una vez formalizada la creación y funcionamiento de la Universidad Campesina o Rural, estos programas pasarían a depender de ella.

Encíclica del...

(Viene de la página 3)

los hombres en modelo del amor misericordioso hacia los demás, Cristo proclama con las obras, más que con palabras, la apelación a la misericordia que es una de las componentes esenciales del ethos evangélico. En este caso no se trata sólo de cumplir un mandamiento o una exigencia de naturaleza ética, sino también de satisfacer una condición de capital importancia, a fin de que Dios pueda revelarse en su misericordia hacia el hombre: ... los misericordiosos ... alcanzarán misericordia.

(Continuará)

Historietas

JUSTO Y FRANCO

Récords Mundiales

EL DETALLE QUE FALTABA

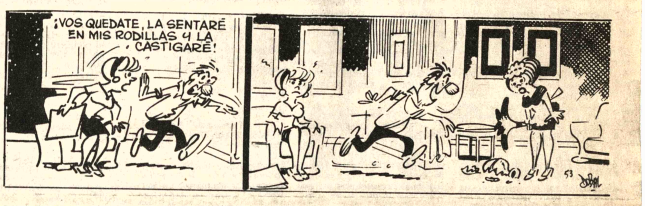

DON FULGENCIO

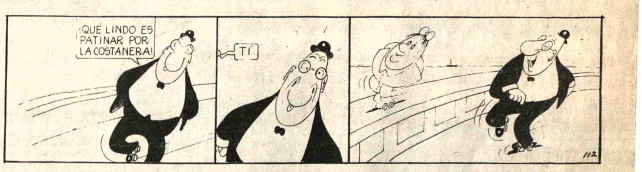

DOÑA TREMEBUNDA

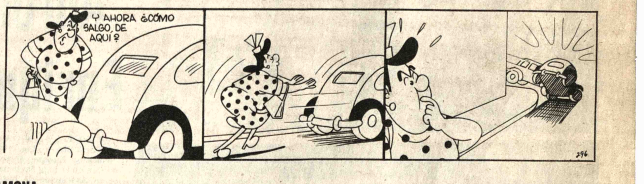

RAMONA

DR. MERENGUE

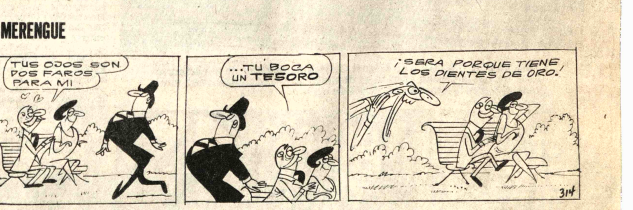

POCHITA MORFONI

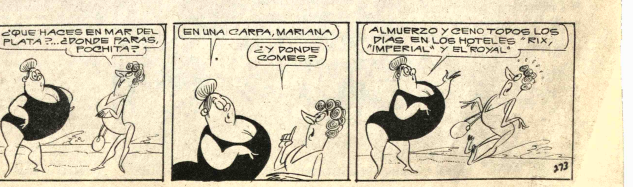

JOYAS COMPRO

Exacto todas las joyas que tenga se las compramos al contado y a buenos precios, no importa el estado en que se encuentren, monedas le pagamos hasta 900 el gr. visitenos en El Prado. Ed. Alameda, Mezzanini Of. 2b. Todos los días, en hrs. de oficina.

National ARTEFACTOS PARA EL HOGAR DE FAMA MUNDIAL

ECONOMICOS - ECONOM

negocios $

SUCRE

EN SUCRE se alquila dos cines Capital y Ling buena ubicación, Referencias Sucre Teléfono 1156-1697 Casilla N°. 203 (28-12 -Dic. /E.H.)

ORURO

ORURO CHIJCHI KOLLA el verdadero reconstituyente vitalizador de los Incas y Tiffaz restaurador sexual Farmacias Nelson y San Agustín (26-13 Dic/132857).

ORURO LLEGARON TERMOSTATOS para refrigeradores, congeladoras, etc, Penn Argentina modelo TF. 7,8, y 9 por mayor Elektra S.R.L. Teléfono 54203 Casilla 806 Oruro (29 -

EN ORURO por viaje vendo negocio acreditado buen ingreso mensual, Referencias teléfono 54379 (29-4/109126)

SANTA CRUZ

EN SANTA CRUZ vendo hermosos caballos para trabajos ganaderos Referencias 39376-29767 Sr. Sanjinés (29-3/129641)

AGROFORESTAL BOLIVIANA LTDA. Calle Sara esquina Buenos Aires teléfono 41016-26425-21806 vende lotes sobre cuarto anillo Circunvalación U.V. 91 con planos aprobados 4 hectáreas carretera al norte km. 10 lado este (21-22 DIC/129625)

AGROFORESTAL BOLIVIANA LTDA. Calle Sara esquina Buenos Aires Teléfonos 41016 26425 21806 Vende una hectárea sobre cuarto anillo zona Nor Oeste 10 hectáreas a dos km carretera a Cochabamba sobre camino a Camiri (21-22 DIC/129625)

EN SANTA CRUZ vendo parcelas de terrenos de 5,10, 20, 50, 100, hectáreas, suelo de primera calidad, sector Okinagua, facilidades de pago Referencias : 24 de Septiembre 571 Teléfono 21331 (29-3/133786)

EN SANTA CRUZ VENDO CASA con tres dormitorios, living comedor y demás servicios sobre 306 m2 Terreno y cuarto anillos final Avenida Francisco Mora cuadra y media al sur teléfono 49460 (3-7/129644).

EN SANTA CRUZ Vendemos lindo lote cerca Equipetrol, precio ocasión, 371569-359299 (3-134003).

EN SANTA CRUZ Alquilo granja avícola Ref. Teléfono 29370 (28-2/C.M.)

EN SANTA CRUZ Vendo terreno 372 M2. próximo estación ferrocarril Referencias Teléfono 784801-785890 (27-2-Dic./133597)

COCHABAMBA

EN COCHABAMBA VENDO Embotelladora Auto Apeed (16" aseroramiento técnico, fórmulas fabricación gratuitas, opción entrega actual local funcionamiento, mínimo alquiler San Martín 6225 esquina Sucre oficina 3 Teléfono 29995 CBB. (28-7/131974)

EN COCHABAMBA CALLAPOS maderas, grilletes, grandes cantidades, vendemos, por mayor y menor. Pedidos "EMABOL", teléfono 40045 Domicilio, y 41551 Oficina (7-10/DIC/132418)

EN COCHABAMBA VENDO CASA DOS DEPARTAMENTOS completos céntrica más un auto Chevette modelo 76 papeles al día. Referencias calle Sucre 0-8719 de horas 15 a 18 p.m. (2-11/131982)

COCHABAMBA En Quillacollo vendo 1.335 m2 de terreno colindante al Balneario del L.A.B. Ref. Teléfono 353569 horas oficina, casilla 20966 La Paz. (2-8/133874)

EN COCHABAMBA LIQUIDO Por viaje 11.400 Mts2 en Km. 80 camino al Chapare con luz y agua $b. 85.000.- teléfono 378036 (2-7/133896)

tertas peciales

TELEFON 80 galones Fono 323629 (27-6-77)

TIBA de agua a vendo Fono 323629 (28-1/133577)

Máquina de cortar ar, compresora portátil Ref. Colón Copias. (2-5/133881)

discos Radios

EPRO TE- RES USADOS 12" equipos de tres en nal estado y otros ntas Chuquisaca 464

TEVISORES Vendo de 23 y 19' radiola estereo, ropa para Calacoto Sánchez nte 389 esquina 26-3/133759)

umentos sicales

ALEMAN, X. televisor color, Hans Kundt 837 res. (30-8/133779)

DUCCIONES C.M. guitarras, sines, micrófonos, amplificadores, tarra, bajo, voces, dor de batería Valle 150 Of. 1 in- 4/133763)

Organo Yamaha, 371087. (2-16/133870)

uestas

DANTES grupo teléfono 359452 (27-

STA Electrónica Teléfonos 352801 (25-33568).

S" Conjunto or- Teléfono 364374. (5-6 63).

IX Conjunto elec- teléfono 371087- 16/133870)

STA "Los Tro- Luis Callejo (18-20 319).

L "SANTANERA", 351308. (7-7 Dic.

STA STAR 5 (Te- 2220 (18-4/132827).

UESTA "MACON- LEFONO 786103 (20- 2892)

CACION "POP" contecimiento te- 364374. (2- 64)

, SANTANERA NO 351308 (7-7 89).

ORQUESTAL Bi- fono 352801 (25-14- 8)

Conjunto orques- ono 366769 (9-10 456)

OS ZURITA STA)" Teléfono 29DIC/133646).

TA "Sol Tropical", 365374 (6-8 Di-

PO ORQUESTAL)" TELEFONO -4/133775)

Y SU COMBO 331116 (27-3-

ESTA Stereo 364581 (27-6-

UNTO ORQUES- a Brisa Telefonos 53 (29-13/133776)

EL ZAPATO PROFESIONAL PARA TODO DEPORTE

PRESENCIA Deportes

La Paz, Bolivia, miércoles 3 de diciembre de 1980.

En estudio los nuevos estatutos de Bolivar

Recién el próximo lunes se conocerán los nuevos estatutos del club Bolivar. El lunes 8 en una nueva Asamblea General serán aprobados los mismos.

Una vez cumplida esta disposición se fijará la nueva fecha de las elecciones. Un gran número de socios y adictos del elenco "celeste" están propugnando el retorno de Mario Mercado como presidente del club.

El dirigente Lothar Kescher, prestó un amplio informe sobre la comisión técnica. Se mencionó la contratación de varios jugadores del Chaco y es muy posible que el arquero Del Puerto sea separado del plantel.

El conjunto "académico" ha sido licenciado en un 70% ya que algunos nuevos jugadores están entrenando bajo la dirección de Freddy Valda. Galdós, fue separado definitivamente del equipo por indisciplina.

Mario Paz Zamora anunció su alejamiento del club por cuestiones profesionales.

En 1981 viajará a Europa y permanecerá alejado del país por varios años. La reunión finalizó a las 22 horas.

Copa Libertadores se jugará después de las eliminatorias

MONTEVIDEO, 2 DIC (EFE).- La Copa "Libertadores de América" cuyo titular es actualmente el "Nacional" de Montevideo se pondrá en marcha después de los encuentros eliminatorios del "Mundial 82".

Según el presidente de la Federación Sudamericana de Fútbol, la mayoría de las federaciones están de acuerdo en ese retraso y fijarán el calendario en la reunión prevista para el 31 de enero de 1981, en Lima.

Hasta el momento, se clasificaron para jugar este torneo, ocho equipos: "Nacional" de Montevideo por ser el actual campeón, "River Plate" de Argentina, "Jorge Wilsterman" y "The Strongest" de Bolivia, "Flamengo" y "Atlético Minero" de Brasil y "Olimpia" y "Cerro Porteño" de Paraguay.

De ellos pasará directamente a la semifinal el uruguayo "Nacional" disputando con los que resulten vencedores de las cinco zonas que se han establecido.

En la zona primera están los equipos de Argentina y Colombia, Por Argentina, será el "River Plate", "Newels Old Boys", "Instituto de Córdoba", "Independiente", "Argentinos Juniors", "Rosario Central", "Racing de Córdoba" y "Unión".

En caso de ganar "River Plate" el equipo que le acompañe será entonces el vencedor entre el segundo clasificado y "Argentinos Juniors".

Colombia disputa ahora la ronda final entre cuatro equipos y los dos primeros jugarán la Copa Libertadores. La clasificación actual es "Juniors" y "Cali", dos puntos, y "Nacional" y "América", cero puntos. El torneo es a doble vuelta.

En la zona "Dos" jugarán Bolivia y Ecuador,. Bolivia ya clasificó a "Jorge Wilsterman" de Cochabamba y a "The Strongest" de La Paz.

Ecuador clasificará a los dos primeros de un torneo pentagonal cuya marcha actual es: "Barcelona" 7 puntos, Técnico Universitario", 6; "América", "Universidad Católica" 4 y "Nacional", 3.

La zona "Tres" estará formada por Brasil y Paraguay, ambos países con los equipos ya clasificados: "Flamengo" y "Atlético Minero" por el primero y "Olimpia" y "Cerro Porteño" por el segundo.

En la zona "Cuatro" figuran Chile y Perú. El próximo domingo finaliza el torneo chileno donde ya es seguro el "Cobreloa" como campeón, pudiendo acompañarle uno de estos tres: "U. Chile"". "Colo-Colo" y "Concepción".

En Perú comienza la ronda final de la que los dos primeros irán a la Copa Libertadores. Participan "Sporting Cristal", "ADT", "Juan Aurich" "Chiclayo" y "Alianza".

El "Quinto" y último grupo lo integran Uruguay y Venezuela. Los otros dos equipos uruguayos -además del ya clasificado "Nacional" saldrán de entre "Wanderers-"Peñarol", "Bella Vista", "Defensor" "Sudamérica" y "Cerro".

En Venezuela son 6 los equipos que buscan las 2 plazas: "Galicia", "Italia", "Portuguesa", "Estudiantes", "Valencia" y "Anzoátegui".

Pero es dudosa la participación de los venezolanos por las discrepancias existentes entre la Liga y la Federación de este país.

Polacos no jugarían match contra Malta

ROMA, 2 DIC (EFE).- La selección polaca de fútbol, que se encuentra en Italia concentrada para su próximo partido contra Malta, valedero para la clasificación en el Mundial-82, está dispuesta a boicotear el encuentro si la Federación no levanta la sanción contra cuatro jugadores.

La noticia conocida hoy por los polacos ha causado entre los concentrados una indignación absoluta, decidiéndose unánimente enviar una petición al Primer Ministro, Stanislav Kania, para que éste se interese del caso y presione a la Federación a retractarse de esta medida.

La Federación Polaca, según informaba hoy la Agencia Oficial de Noticias Polaca "PAP", ha acordado suspender hasta nueva orden al portero Mlynarczyk, al defensa Zmuda, al centrocampista y estrella del equipo Boniek y al extremo izquierdo Terlecik, todos ellos jugadores del Widsew Lodz.

Boniek y los demás jugadores dijeron que si se prohibía a Mlynarczyk unirse al conjunto, todo el seleccionado haría lo mismo que el portero.

Proseguirá el domingo 7 el certamen de ciclismo

Nueva fecha del torneo local de ciclismo se cumplirá el próximo domingo en el velódromo de Alto Irpavi con control directo de la Asociación de Ciclismo de La Paz.

En la oportunidad se cumplirán las pruebas finales de la jornada iniciada el pasado domingo.

Habrá finales en persecución individual, kilómetro contra reloj, velocidad, pura y también habrá una nueva prueba para el grupo femenino de la asociación.

Dirigentes de la Asociación de Ciclismo de La Paz, que preside Raúl Ortiz, se encuentran empeñados en confeccionar la programación de fin de año que probablemente se realizará en la segunda quincena de este mes oportunidad en la que se cerrará la temporada ciclística del presente año.

Posteriormente, se procederá a proclamar a los campeones departamentales de todas las categorías y se hará la respectiva entrega de premios.

La prueba que cerrará el calendario, se dijo será de ruta y en el tramo El Alto de La Paz - Río Seco.

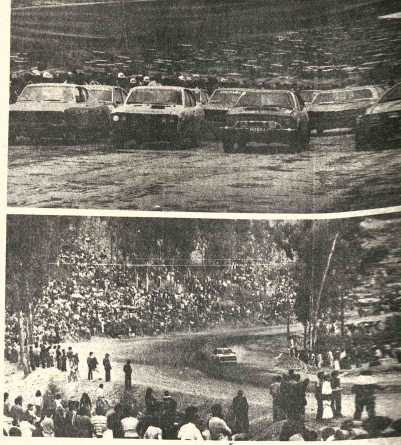

PRUEBA AUTOMOVILISTICA ALALAY.- Dos vistas de la prueba automovilística que se corrió el domingo en Cochabamba en el circuito de Alalay. La categoría mayor fue ganada por René Ro... PRESENCIA DE COCHABAMBA).

Selección viaja a Santa Cruz mañana

La Selección Nacional de Fútbol viajará mañana rumbo a la ciudad de Santa Cruz para jugar en la noche frente al combinado de Finlandia en el estadio Tahuichi Aguilera.

Será el segundo encuentro de práctica antes de su viaje a Uruguay para jugar el 11 frente a su similar uruguayo.

PRACTICAS

La Selección Nacional practicó ayer durante hora y media en al zona de Achumani. Los jugadores del representativo local realizarán esta tarde un cotejo amistoso en el estadio Olímpico y por la noche asitirán a una charla táctica-técnica sobre el encuentro de mañana en la capital oriental.

VIAJE AL URUGUAY

La Selección viajará el próximo martes a Buenos Aires para tomar luego la combinación al Uruguay. Descansarán esa noche y el miércoles 10 realizarán un reconocimiento al estadio Centenario, donde se jugará el encuentro internacional.

La Compañía Unitours, ha sido designada agencia oficial de transporte de la selección nacional.

La Federación Boliviana viene tramitando un partido de práctica en Cochabamba este domingo para continuar con su rol de preparación antes de emprender viaje al exterior.

ECONOMIA

La Federación Boliviana dispuso, que con el propósito de rebajar el déficit económico que hasta el momento confronta con las temporadas internacionales, se aplique una política de austeridad a todo nivel. Inclusive se habló de eliminar todos los gastos referentes a la organización de los cotejos internacionales y otros items.

El INSEF celebrará en febrero "Bodas de Oro"

La dirección y personal docente del Instituto Normal de Educación Física "Antonio José de Sucre" —INSEF— viene preparando el programa de festejos de sus "Bodas de Oro".

EL INSEF conmemora su aniversario de fundación el 3 de febrero del próximo año y el cincuenta aniversario encuentra a esta prestigiosa entidad sumida en un calamitoso estado del que no puede salir hace años.

Trascendió que el Supremo Gobierno de la Nación, por intermedio de la Secretaría General de Deportes de la Presidencia de la República y del Ministerio de Educación, condecorará oficialmente al INSEF tanto con la medalla al "Mérito Deportivo" así como con el "Cóndor de Los Andes".

El actual director del INSEF, Hugo Quinteros, dijo ayer a PRESENCIA que se viene preparando un acto a realizarse, posiblemente, en el auditorio de la "Casa de la Cultura" y en el que tomarán parte todos los ex directores y actuales catedráticos y alumnos de la entidad.

Serán distinguidos los antiguos maestros y se entregarán diplomas de honor.

A objeto de acordar detalles relacionados con los festejos de las "Bodas de Oro" a las 16 horas de mañana, se realizará una reunión en el auditorio del estadio "La Paz". Participarán autoridades nacionales, departamentales y profesores de la especialidad.

GANADOR DE 1.600 c.c.- Miguel Cafferata, vencedor de la categoría 1.600 c.c. en la prueba corrida el domingo en Cochabamba. Arriba, el vencedor, y en la foto superior, su coche cruzando la meta.

Aurora se fusionó ayer con Enrique Happ, en Cochabamba

COCHABAMBA, 2 PRESENCIA.- Los clubes Aurora y Enrique Happ que militan en la Liga Profesional y en la Asociación de fútbol de esta capital, respectivamente, anunciaron en las últimas horas su fusión deportiva.

El decano del fútbol valluno, Aurora, debía jugar dos o tres eventos con el Club Happ, campeón de este año en el fútbol asociado y que jugarán el descenso y ascenso respectivamente. Sin embargo luego de un cambio de ideas se resolvió unir a las dos entidades en una sola. De esta forma Aurora continuará en la Liga y Happ en la Asociación. El club profesional dispondría de todos los jugadores de la juvenil entidad que se convertiría en permanente semillero del Club Aurora.

POSICION REAL

Al término de la reunión el Señor Enrique Happ dijo a Presencia que el fútbol boliviano no precisaba de muchos equipos de fútbol sino de verdaderos clubes y que habían estudiado con detenimiento su ingreso al terreno profesional y con la experiencia de una anterior intervención-- se refería al "integrado" que se jugó con Santa Cruz--, hemos visto que es más positivo ser semillero de futbolistas y volcar todo nuestro esfuerzo en bien de la niñez y brindar todo ese material humano a una entidad que no tiene ningún respaldo como es el club Aurora una auténtica gloria del fútbol cochabambino.

En las próximas horas, se dijo, harán conocer los dos presidentes un documento dando cuenta de esta posición.

Alemania se medirá hoy con Bulgaria

SOFIA, DIC. 2 (LATINREUTER).- Alemania Federal confiará en la escuadra que ganó en julio la Copa Europea de las Naciones, cuando se embarque mañana en la campaña eliminatoria para el próximo Mundial de fútbol enfrentándose con Bulgaria en cotejo a disputarse en esta capital.

Sólo el mediocampista Bernad Schuster, fuera de acción por una imprevista afección intestinal", estará ausente del equipo que debutará en el Grupo Uno de Europa. El astro de 20 años de edad, quien juega en el club Barcelona, no viajó a Sofía y permanece en España.

El entrenador Jupp Derwall incluirá en su lugar a Félix Margath, del equipo de Hamburgo, quien está recuperado de una reciente lesión.

De todos modos, el seleccionado de Alemania Federal mantendrá su reconocido poderío y es amplio favorito para extender a 23 partidos su campaña invicta bajo la conducción de Derwall.

Bulgaria ganó los dos encuentros que disputó en el grupo, imponiéndose 2-0 a Finlandia en Helsinki y 2-1 a Albania como local. Pero su actuación contra este último equipo, calificado el más débil de la zona, no tuvo ningún matiz destacado y frente a un elenco alemán en toda su capacidad su recuperación tendrá que ser notoria.

River Plate enfrentará hoy a Newell's en Buenos Aires

BUENOS AIRES, DIC. 2 (LATIN).- River Plate, Rosario Central e Instituto de Córdoba, vencedores en los partidos de ida, se erigen en candidatos a la clasificación en los cotejos de vuelta a jugarse mañana por los cuartos de final del torneo nacional de fútbol de Argentina.

River jugará en Rosario contra Newell's Old Boys tras haber ganado 3-2 el domingo en Buenos Aires. Pero Newell's también tiene posibilidades por cuanto de ganar mañana 1-0 avanzaría a las semifinales en razón de que se le computarían dobles los dos goles que obtuvo como visitante.

Rosario Central, es de los tres triunfadores del domingo, el que mayor margen a su favor tiene luego de haber derrotado 2-0 como local a Unión de Santa Fe mientras que Instituto venció 2-1 en su campo a Independiente y mañana defenderá con uñas y dientes esa ventaja en el partido que tendrá lugar en la ciudad de Avellaneda.

El otro cotejo estará a cargo de Racing de Córdoba y Argentinos Juniors, equipos que en el primer partido en Buenos Aires igualaron 1-1.

En caso de no producirse definición en puntos o diferencia de goles se disputara un alargue de 30 minutos . Si tampoco se produce un desequilibrio se ejecutarán serie de penales para determinar a los semifinalistas.

Elecciones ratificadas en Strongest

Dirigentes de The Strongest ratificaron las fechas del 11, 12, 13 y 14 de este mes, para la realización de las nuevas elecciones de la entidad, a objeto de renovar el directorio por la próxima gestión.

Ayer se informó que el ex titular de la entidad, Mario Oxa Bustos, se habilitará como candidato y otro tanto se dijo de José Saavedra.

Por su parte el actual presidente, Jaime Pando Gómez, reiteró su deseo de llevar a cabo las elecciones. El dirigente nada dijo en torno a su candidatura, pero se sabe que un numeroso grupo de socios cotizantes apoyan su nombre para la reelección en el cargo.

Por otra parte se informó que los jugadores del primer plantel, serán licenciados hasta enero de 1981. El licenciamiento se producirá en las próximas horas debido a que fracasó la organización del torneo hexagonal internacional de fútbol, que pretendía propiciar el club Wilsterman de la ciudad de Cochabamba.

La directiva mantendrá reuniones permanentes, más aún si se tiene en cuenta la proximidad de las elecciones y la participación del equipo en la copa "Libertadores de América".

De todas maneras, se anticipó que cualquier posible contratación de refuerzos para el primer equipo o venta de alguno de los actuales, serán asuntos que serán considerados por la nueva directiva de la entidad que se posesionará el 27 de este mes.

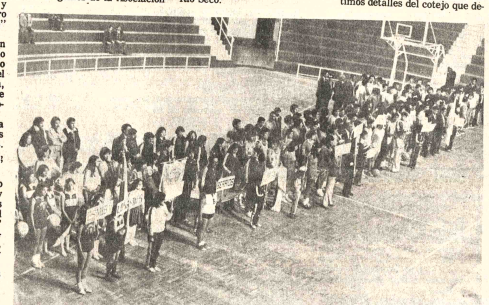

BASQUET EN POTOSI.- Debido a que recién se habilitó el "Coliseo Cerrado 10 de Noviembre", recién se inauguró el torneo de básquet. La foto muestra un aspecto del acto inicial. (FOTO PRESENCIA, POTOSI)

Maestranza se pre... para jugar con Alw...

Recién en las próximas horas, serán conocidos los últimos detalles del cotejo que de... ben protagonizar este fin de semana en el estadio Olímpico, los planteles de Always Ready y Unión Maestranza por la media del descenso de la Liga Profesional.

El Gerente de la Asociación de Fútbol de La Paz, expresó ayer a la prensa, que anoche debieron reunirse dirigentes de Always Ready y Maestranza. En la oportunidad se analizará todo el régimen económico en cuanto a la boleta y gastos del cotejo.

Aún no se conoce la terna de autoridades para el control del partido dominical.

NO HAY REFUERZOS

En cuanto a la posibilidad de inclu... para esta... boliviana... dichos par... descanso ... mismo p... equipos ub... paceños y...

El seg... ratificado... próximo a...

En ca... jugará un... cancha ne... ticular exis... ese parti... Olímpico ... pletamente...

Inclusi... dirá un ... garantía.

Finlandeses es... el match de rev...

SANTA CRUZ, 2 (PRESENCIA).- Los finlandeses esperan muy confiados el partido revancha que jugarán el jueves en esta ciudad ante la selección boliviana y señalan que... que en La P... fectó la a... médico de la...

El conju... cuenta aloja... trico de esta... realizó dos p... en las que... gente que se... del Club Unió... movimientos...

Tanto en... la tarde... pieron una... preparación... variados, ... obs... celente condi... siendo conf... por gente jov...

Finlandia... la caída sufr... domingo ante... ello señalan... juego de velo... der a la de... médico del e... ficultoso esp... boliviano dem... y ganó muy bi... día no pudo ... pecto que ser... Cruz.

La prens... lizado un des... saludando la ... ción de Finla... mientras en l... de entradas ... tusiasmo de la... su localidad p... en el estadio ... presenciando ...

El Presi... deración Boli... Edgar Peña G... dramático Tl... futbolística de... vocando a ... que brinden su... bolivianas, ya ... gresando a la ... preparación ... nistradas del ... y nuestra ... dijo. Apeló al ... de gran apoyo ... para que asis... misma manera ... a Polonia, para ... que se registró ... cuentro.

Asamblea del Automovilismo, próximo mes

La primera semana de enero del próximo año, tendrá lugar una interesante reunión del Automóvil Club Boliviano.

En la oportunidad se analizará el nuevo reglamento para las categorías 2000 cc y 1600 cc.

En la última reunión de la Comisión Deportiva Nacional, se decidió llamar a una asamblea nacional de las directivas de Comisiones Deportivas para estudiar los cambios posibles.

CALENDARIO

En las últimas horas, la máxima entidad que rige el deporte automotor en el país, enviará el posible calendario para planificar toda la actividad de 1981.

Se han comenzado a realizar gestiones a nivel de empresa privada, para asegurar la realización de la mayoría de las pruebas durante el primer semestre.

Las filiales de Oruro, Cochabamba, Santa Cruz, Sucre, Tarija y Potosí, solicitaron a la entidad matriz más información sobre las fechas tentativas, con el fin de eliminar fechas similares.

Italianos y checos en busca de... famosa "ensaladera" de la Copa...

ROMA, 2 DIC. (EFE).- Checoslovaquia e Italia lucharán este fin de semana, en el "Palacio del Hielo de Praga", por la famosa "ensaladera" de la Copa Davis, que a partir del año próximo se disputará con un reglamento completamente distinto.

El pronóstico de esta "finalísima" es sensiblemente favorable al bando checo, que, además de contar con la ventaja del factor campo, tiene prácticamente asegurados los dos puntos del joven Ivan Lendl, número dos de la clasificación mundial.

Italia llega a la final por sexta vez en su historia y por cuarta en los últimos cinco años, pero una vez más debe afrontar el último acto fuera de su territorio.

El equipo es consciente de las pocas posibilidades que tiene para conquistar por segunda vez la "ensaladera", pero técnicos y jugadores no dudan en reconocer que con Checoslovaquia la probabilidad de victoria es mayor que si el finalista hubiera sido Argentina.

La esperanza italiana estriba en el imprevisible Adriano Panatta, que a sus 30 años ya no es el Panatta campeón del "Ronald Garros" o el artífice de la victoria ante Chile en la final de Copa Davis de 1976, pero que es capaz de reflejar todavía sus buenas cualidades tenísticas.

El equipo checo está formado por el capitán no jugador, Antonin Bolardt, y por los jugadores Ivan Lendl , Tomas Smid, Jan Kodes y Pavel Slozil.

Bolardt, salvo imponderables de última hora, como por ejemplo una hipotética no recuperación de Lendl de su lesión en el hombro derecho, alineará en individuales y en dobles a Lendl.

Por su parte, el conjunto italiano, que viajó hoy a Praga, lo componen ... dor, Vittorio ... dores Adriano ... Barazzutti, E... Gudas Socie...

Crotta ... ber disipado ... alineación y ... y Barazzut... dividuales y ... Bertolucci en ...

Antonin B... muestra ligera... do por la indisp... si bien en Pe... tenistas creen q... una pura comed... elima de suspen... en el pronóstico ... el doble italiano ... que el checo.

Los italianos ... punto del dobles, ... abierto en los de... Smid, jugador al ... y Panatta han ... otras ocasiones.